



TÍTULO/TEMA DA ATIVIDADE: Alongamentos, Mobilidade, Coordenação Motora Geral.

Data: 30/08/2022	Objetivo	Quantidade
Materiais: Vassoura, pá, pano, álcool, desinfetante e mangueira.	● Proporcionar a consciência corporal, alongar musculatura dos membros superiores, estimular a coordenação motora fina e grossa, desenvolver mobilidade nas articulações dos membros superiores.	05

Descrição da atividade:

Alongamentos: Pescoço, deltoides posteriores, lateral do tronco, tríceps e antebraços.

- Puxar cuidadosamente o membro específico na direção contrária à linha de movimento do músculo no intuito de alongar tal musculatura, mantendo a tensão por 10 segundos em 3 séries, com intervalo de relaxamento de 20 segundos entre as mesmas.

Mobilidade e Coordenação Motora geral com Bastão:

- Rotação de tronco com os braços estendidos para frente, segurando o bastão com uma mão em cada ponta do objeto e girando o tronco de um lado para o outro. Total de 10 rotações para cada lado.

- Pedaladas Frontal e Posterior. Os atendidos seguraram o bastão com as duas mãos e simularam o movimento de pedalada para frente, trabalhando a mobilidade dos ombros, cotovelos e punhos, estimulando a coordenação motora global para realizar os movimentos e a coordenação motora fina para segurar e agarrar o objeto.

- Elevação acima da cabeça. Sentados na cadeira e segurando o bastão com as duas mãos, os atendidos levantaram os bastões acima da cabeça e com os braços totalmente estendidos, e em seguida desceram os braços até encostar o bastão nas coxas. Realizaram 3 séries de 10 repetições deste movimento, com descanso de 15 segundos entre as séries.

-Passar Bastão entre as pernas alternadamente (simulando costura com agulha), 10 vezes em cada perna. Ao finalizar, realizaram o movimento inverso também com 10 repetições em cada perna.

-Passar Bastão atrás do corpo. Segurando o bastão com uma das mãos, os atendidos passaram o objeto por trás do corpo e pegaram com a outra mão para levá-lo à frente do corpo novamente. Foram realizadas 10 repetições para cada lado.

-Escotilha. Segurando o bastão com as duas mãos (uma em cada extremidade do objeto), os atendidos realizaram movimentos simulando abertura de uma escotilha, rotacionando o bastão para a direita e depois para a esquerda. Realizaram 3 séries com 10 rotações para cada lado, e intervalo de 15 segundos entre as séries.

Mobilidade e Coordenação Motora geral com Bola de Iniciação:

-Polichinelo superior. Com os braços abertos para os lados e segurando a bolinha de iniciação com uma das mãos, os atendidos realizaram movimentos de polichinelos somente com os braços, permanecendo sentados. Toda vez que as mãos se encontravam acima da cabeça eles tinham que trocar a bola de mão (se

elevaram os braços segurando a bola com a mão direita, ao descer os braços para a posição inicial o fizeram segurando com a mão esquerda, e assim alternando sucessivamente). Foram 10 repetições para cada mão.

-Passar a bola atrás da cabeça. Segurando a bolinha com uma das mãos, os atendidos passaram a bolinha por trás da cabeça e trocavam de mão (ainda atrás da cabeça) para trazer o objeto de volta para frente do rosto. Depois de repetir 10 vezes o movimento para um lado, também realizaram o movimento inverso, para o outro lado.

-Passar a bola entre as pernas alternadamente (simulando costura com agulha, exatamente igual ao exercício com o bastão). Os atendidos realizaram o movimento 10 vezes em cada perna e mão, passando a bola com a mão direita por baixo da perna esquerda e pegando com a mão esquerda para passar a bola por baixo da perna direita, e assim sucessivamente. Ao finalizar, realizaram o movimento inverso também com 10 repetições em cada perna.

REGISTROS: Não houve registro fotográfico

TÍTULO/TEMA DA ATIVIDADE: Organizando o ambiente		
Data: 30/08/2022	Objetivo	Quantidade
Materiais: Vassoura, pá, pano, álcool, desinfetante e mangueira.	<ul style="list-style-type: none"> Promover autonomia e estimular o cuidado com o ambiente físico. 	05
<p>Descrição da atividade: Os atendidos foram direcionados para a sala, onde organizaram seus pertences. A educadora separou cada usuário com uma função. Rosa ficou responsável por varrer a sala, Adriano passou pano na sala e apagou a lousa, enquanto isso, Jader limpou os vidros da janela. Após todos ajudarem dentro da sala, Candida foi conduzida pela educadora para a área externa aguardar as plantas. Durante a atividade Leandro participou com o estímulo da educadora ajudando a realizar o movimento de vai e vem do pano. Logo após o almoço, realizaram a aula com o educador físico.</p>		

REGISTROS:

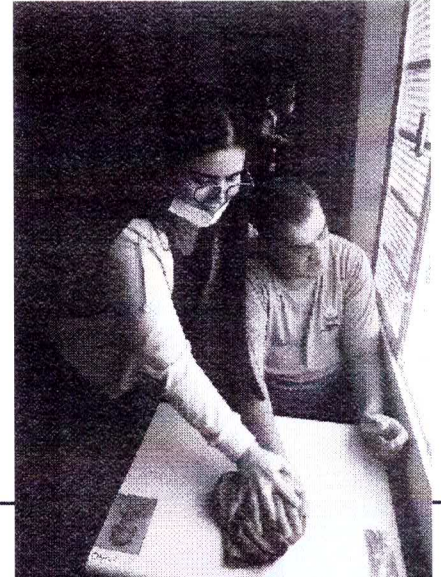
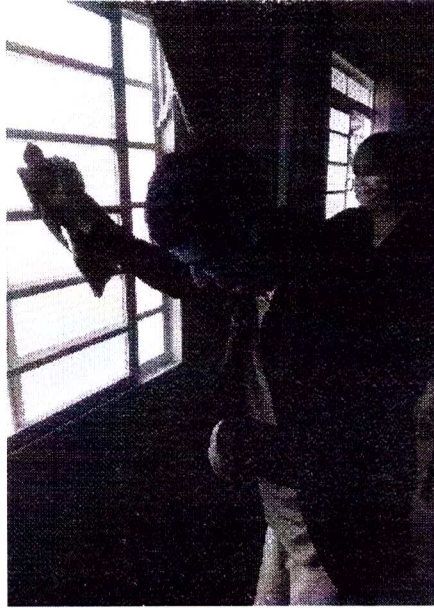
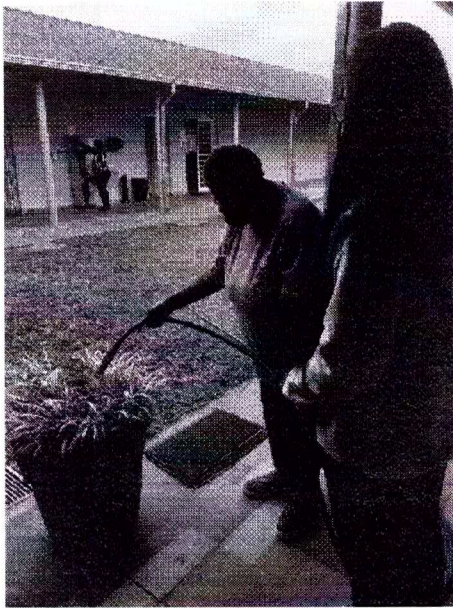

TÍTULO/TEMA DA ATIVIDADE: Atividade funcional.

Data: 31/08/2022	Objetivo	Quantidade
Materiais: Cartolina, imagens impressas e lápis de cor.	<ul style="list-style-type: none"> Trabalhar associação de imagens e raciocínio lógico, aprimorar habilidades motoras. 	06

Descrição da atividade: Os atendidos foram direcionados para a sala, onde guardaram seus pertences. A educadora apresentou a atividade de associação de imagens de forma individual para conversar sobre as imagens de forma clara um a um. Durante a atividade, a educadora falou com os atendidos sobre as imagens e utilizou gestos para representar as ações. Em seguida, perguntou sobre o “par” das imagens ou qual se assemelhava. Candida e Rosa, conseguiram identificar cada imagem corretamente e dizer o que tinha em cada uma. Adriano, ao realizar a atividade conseguiu identificar o que representava cada imagem através da fala da educadora e realizou os gestos que cada representava, no entanto, para identificar os pares, foi necessário apresentar duas opções, pois com todas juntas ele não conseguia focar e identificar. Com os usuários Leandro e Márcio, foi apresentado apenas as imagens de forma sortida, para que os mesmos, visualizassem enquanto a educadora falava sobre o que era a imagem.

REGISTROS:

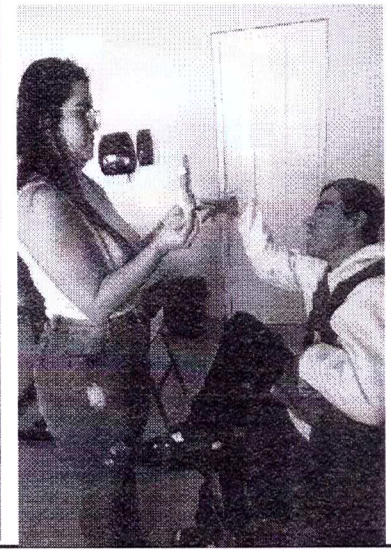
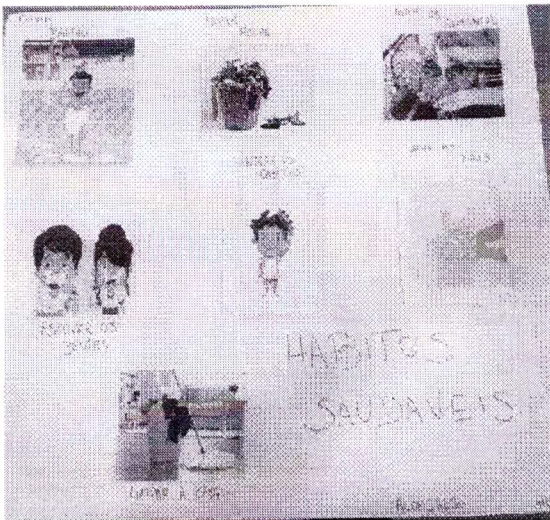



APAE
Patrocínio

Endereço: Av. Diamante, 1413 - Jd. Marumbé - Patrocínio Paulista - SP - CEP: 14415-000
Fone: (016) 3145-1846 e-mail: coordenação.adm@apaepatrociniopaulista.org.br

ATIVIDADES INTER GRUPAIS: TODOS OS COLETIVOS JUNTOS

TÍTULO/TEMA DA ATIVIDADE: CorridaPô

Data: 05/07/2022	Objetivo	Quantidade
Material: Area externa, cones e bambolês	<ul style="list-style-type: none">Estimular a coordenação motora global nas habilidades do deslocamento com obstáculos (saltar, desviar, correr, elevar o joelho, etc), estimular a coordenação motora fina para as figuras do jokenpô com as mãos.	32 atendidos

Descrição da atividade: A turma foi dividida em 2 times, e cada um ficou em uma ponta da pista de corrida, que pode ser em linha reta ou com curvas. Na pista tem vários obstáculos diferentes a serem superados pelos atendidos. Ao comando do Educador, um integrante de cada equipe saiu correndo pela pista passando pelos obstáculos, indo em direção à outra ponta da pista, onde está localizada a equipe adversária. No meio do percurso os participantes das duas equipes se encontram, e neste momento tem que tirar jokenpô. Quem venceu continuou correndo pelo percurso em direção à equipe adversária, enquanto o que perdeu voltou para o final da fila de sua equipe, enquanto o próximo participante saiu correndo pela pista ao encontro do adversário que estava avançando e chegando perto de sua base. O participante que ganhou o jokenpô continuou a corrida e se encontrou com o próximo integrante da equipe adversária, e então realizaram o jokenpô. Quem venceu, continuou o percurso. A equipe que vence a partida é aquela que consegue ir vencendo o jokenpô e avançando pela pista, até chegar na base da equipe adversária.



Associação de Pais e Amigos dos Excepcionais de Patrocínio Paulista - SP
Utilidade Pública Municipal – Lei Nº 1145 de 17/09/1986
Utilidade Pública Estadual Decreto Nº 40.298 de 05/09/1995 -
CNPJ: 52.386.372/0001-00 – Inscrição Isenta

APAE
Patrocínio
Paulista - SP

Endereço: Av. Diamante, 1413 - Jd. Marumbé - Patrocínio Paulista – SP - CEP: 14415-000
Fone: (016) 3145-1846 e-mail: coordenacaoadm@apaepatrociniopaulista.org.br



REGISTROS:

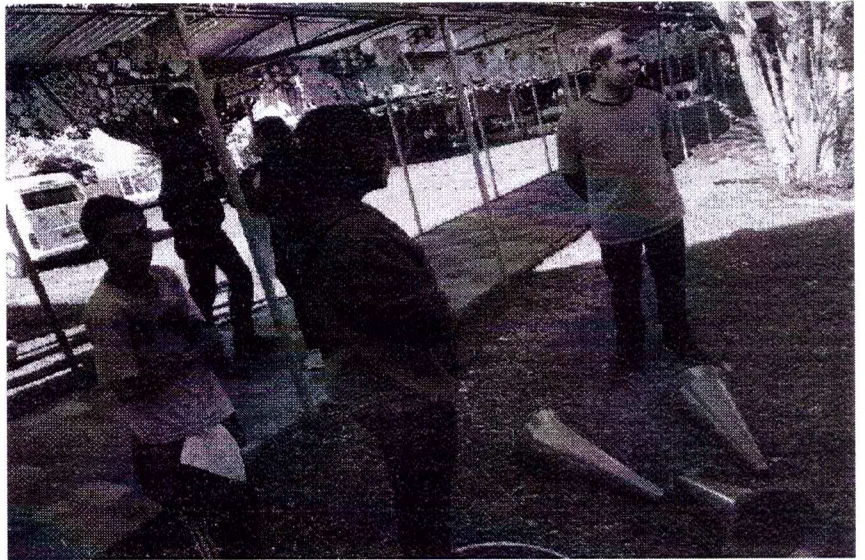



APAE
Patrocínio

Endereço: Av. Diamante, 1413 - Jd. Marumbé - Patrocínio Paulista - SP - CEP: 14415-000
Fone: (016) 3145-1846 e-mail: contato@apae.org.br / apae@apae.org.br / apae.patrociniopaulista.org.br

TÍTULO/TEMA DA ATIVIDADE: Piquenique

Data: 07/07/2022	Objetivo	Quantidade
Material: cremes para cabelo, gel para cabelo masculino, pente, perfume e maquiagem.	<ul style="list-style-type: none">• Desenvolver o autocuidado e autoestima.	17 atendidos
Descrição da atividade: os usuários e usuárias foram levados até a área externa da instituição, onde foram realizados cuidados com oficina de beleza pela equipe da APAE.		



TÍTULO/TEMA DA ATIVIDADE: Gincana

Data: 07/07/2022	Objetivo	Quantidade
Material: Bolas, cones, corda	<ul style="list-style-type: none">Estimular o lado competitivo, trabalho em equipe e o saber ganhar e perder.	29 atendidos

Descrição da atividade: A turma foi dividida em 2 equipes e houveram 2 atividades:

Cabo de Guerra – cada equipe segurando um lado da corda, e ao comando do Educador, as equipes puxavam a corda, forçando o time adversário a atravessar a linha do meio de campo. Venceu a equipe que conseguiu puxar seus adversários para dentro do seu campo.

Pontaria – cada equipe tinha um conjunto de cones para derrubar. Posicionados a uma certa distância, ao comando do Educador, os atendidos tiveram que arremessar suas bolas para derrubar os mini cones. Venceu a equipe que conseguiu derrubar todos os objetos primeiro, ou então, ao final do tempo da rodada, venceu quem derrubou mais cones.

REGISTROS:

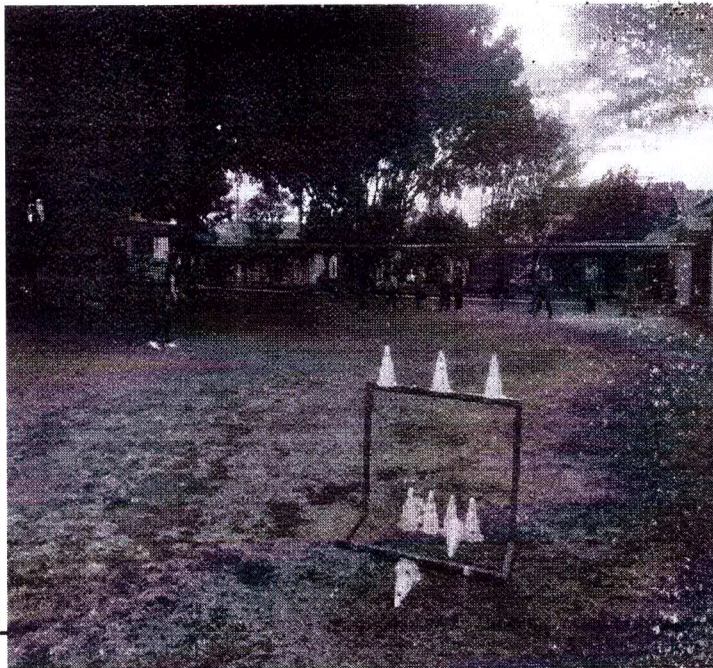



TÍTULO/TEMA DA ATIVIDADE: Oficina de pipa.

Data: 14/07/2022	Objetivo	Quantidade
Material: vareta de bambu, papel de seda, cola, tesoura, linha e rabiola.	<ul style="list-style-type: none">Fortalecer vínculos, incentivar a socialização e convivência dos grupos, desenvolver coordenação motora e visomotora e resgatar a cultura de brincar.	19 atendidos
<p>Descrição da atividade: A atividade teve início às 13 horas, a educadora social, reuniu os atendidos na sala de informática para dar orientações de como a atividade aconteceria, direcionando-os para a sala 5 onde aconteceria a confecção das pipas. A educadora passou o corpo de uma pipa sem o papel para os atendidos conseguirem visualizar o que fariam e uma pipa feita por completo. Em seguida foi entregue os materiais necessários para a confecção, mostrando e falando o passo a passo. Conforme observado dificuldade ao manusear e prender as varetas, a equipe de profissionais ajudou um por um a realizar a estrutura da pipa. Às 14 horas, todos subiram para almoçar e em seguida, desceram para continuar as confecções das pipas, às 16 horas todos foram chamados para ir embora, assim, ficando para a próxima semana, a realização de soltar pipas.</p>		

REGISTROS:





TÍTULO/TEMA DA ATIVIDADE: Pega Bandeira

Data: 19/07/2022	Objetivo	Quantidade
Material: Coletes e cones	<ul style="list-style-type: none">Estimular o raciocínio rápido, a tomada de decisão e a coordenação motora global, com deslocamento ágil e mudanças rápidas de direção.	atendidos

Descrição da atividade: A turma foi dividida em 2 equipes e posicionadas em lados opostos do campo. No final de cada campo, na base de cada equipe, havia um cone com um colete pendurado no topo. Ao comando do Educador, cada equipe teve que elaborar estratégias para avançar pelo campo adversário e pegar o colete em cima do cone, que estava posicionado na base do outro time. Se o invasor é tocado pelo defensor, o mesmo permanece imóvel, até que um colega de equipe também invada o campo adversário e toque no companheiro para libertá-lo novamente, e assim ele pode voltar para seu campo de defesa, ou então correr e tentar pegar a bandeira do time adversário. Se o invasor conseguir pegar a bandeira do outro time e levar até o seu campo de defesa, a sua equipe é a vencedora.



Associação de Pais e Amigos dos Excepcionais de Patrocínio Paulista - SP
Utilidade Pública Municipal – Lei N° 1145 de 17/09/1986
Utilidade Pública Estadual Decreto N° 40.298 de 05/09/1995 -
CNPJ: 52.386.372/0001-00 – Inscrição Isenta

Endereço: Av. Diamante,1413 - Jd. Marumbé - Patrocínio Paulista – SP - CEP: 14415-000
Fone: (016) 3145-1846 e-mail: coordenacaoadm@apaepatrociniopaulista.org.br



REGISTROS:

Não houve registro fotográfico neste dia.



APAE
Patrocínio

Endereço: Av. Diamante, 1413 - Jd. Marumbé - Patrocínio Paulista - SP - CEP: 14415-000

Fone: (016) 3145-1846 e-mail: coordenaçãoadm@apaepatrociniopaulista.org.br

TÍTULO/TEMA DA ATIVIDADE: Oficina de dança

Data: 21/07/2022	Objetivo	Quantidade
Materiais utilizados: equipamento multimídia.	<ul style="list-style-type: none">Desenvolver a autonomia, habilidades corporais, tais como, ritmo e coordenação motora, proporcionar lazer, recreação e reforços positivos.	20 atendidos
Descrição da atividade: os usuários e usuárias foram levados até a área externa, onde foi realizada oficina de dança com o voluntário e educador físico Daniel Crispim.		

REGISTROS:





TÍTULO/TEMA DA ATIVIDADE: Bolibete

Data: 26/07/2022	Objetivo	Quantidade
Material: Cones, bola, taco,	● Estimular a orientação visual, coordenação motora global, proporcionar atividade competitiva com experiências de vitória e derrota.	22 atendidos

Descrição da atividade:

A turma foi dividida em duplas, e uma delas começou sendo a equipe rebatedora enquanto a outra foi a equipe lançadora. Num campo reto foram posicionados 2 cones com uma distância aproximada de 10 metros entre eles. Em cada cone ficou um integrante de cada equipe. Um dos lançadores, posicionado ao lado do seu cone, lançava a bolinha para derrubar o outro cone, onde seu companheiro de equipe estava. Neste momento, o rebatedor que estava ao lado do cone a ser atingido teve que rebater a bolinha com o taco. Assim que a rebateu, os rebatedores trocaram de lado um com o outro, e a cada troca foi somado um ponto. Se a equipe de lançadores consegue derrubar o cone, eles vencem a rodada e trocam de posição e função com os rebatedores, dando a chance para eles aumentarem seus pontos a cada troca de base com o amigo de time após a rebatida da bolinha para longe.

Cada dupla teve o direito a 10 lançamentos.

Venceu a equipe com mais pontos somados (rebatidas com trocas de posição + derrubadas de cones).

REGISTROS:





APAE
Patrocínio

Endereço: Av. Diamante, 1413 - Jd. Marumbé - Patrocínio Paulista - SP - CEP: 14415-000
Fone: (016) 3145.1846 e-mail: excepcionais.apae@apae.patrociniopaulista.org.br

TÍTULO/TEMA DA ATIVIDADE: Aniversariantes do mês e encerramento das férias.

Data: 27/07/2022	Objetivo	Quantidade
Material: Produtos alimentícios e brinquedos infláveis	● Trabalhar sociabilidade, fortalecimento de vínculos, desenvolvimento da autonomia e potencialidades. Aprimorar o desenvolvimento social.	45 atendidos
<p>Descrição da atividade: Os usuários dos três setores de atendimento na APAE, assistência, educação e saúde se reunirão para a festa temática aniversariantes do mês de Julho e encerramento de férias. Todos se reuniram na área externa onde foram servidas comidas como: pipoca, cachorro quente, salgadinhos, picolé e bolo, no mesmo momento estavam disponíveis brinquedos infláveis para todos pudessem se divertir coletivamente e aprimorar suas habilidades de interação social. Ao final, os participantes confraternizaram e cantaram parabéns para aqueles que estavam fazendo aniversário no mês de Julho e saboreando o bolo de aniversário. Neste dia também contamos com a presença de fotógrafos que registraram todos os momentos.</p>		

REGISTROS:

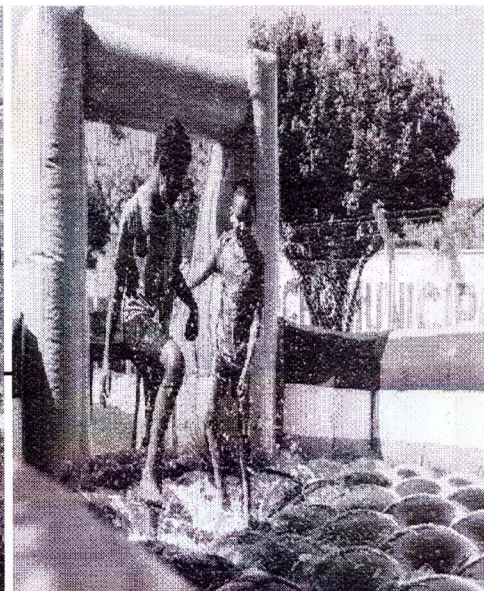
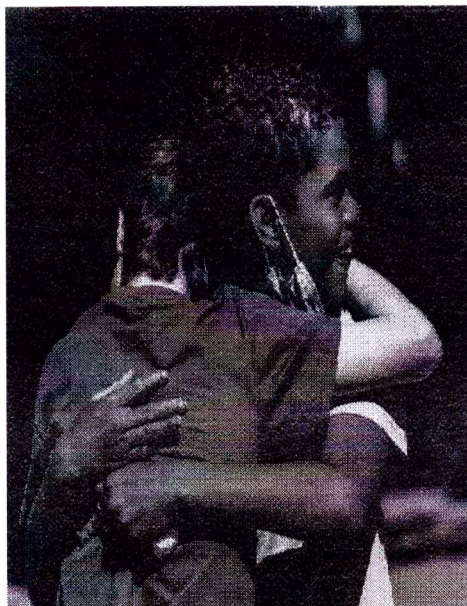

MUNDO DO TRABALHO, AUTOGESTÃO E AUTODEFENSORIA

TÍTULO/TEMA DA ATIVIDADE: Feira de profissões.

Data: 16/05/2022	Objetivo	Quantidade
------------------	----------	------------

Materiais: foram utilizados recursos de mídia.

- Viabilizar o contato dos usuários com diversas profissões, estimular o conhecimento e ampliar as perspectivas de possibilidades para a inserção no mercado de trabalho.

13

Descrição da atividade: a atividade foi realizada na sala de informática em conjunto com os participantes do coletivo girassol, onde receberam a visita dos enfermeiros do Serviço de Atendimento Móvel de Urgência – SAMU, os atendidos acompanharam o processo de atendimento de primeiros socorros, onde puderam vivenciar qual a função do enfermeiro dentro do suporte avançado de saúde, e em quais ocasiões solicitar o serviço ofertado.

REGISTROS:





TÍTULO/TEMA DA ATIVIDADE: Feira de profissões.		
Data: 19/05/2022	Objetivo	Quantidade
Materiais: foram utilizados recursos de mídia.	<ul style="list-style-type: none">• Viabilizar o contato dos usuários com diversas profissões, estimular o conhecimento e ampliar as perspectivas de possibilidades para a inserção no mercado de trabalho.	18
Descrição da atividade: a atividade foi realizada na sala de informática em conjunto com os participantes do coletivo girassol, onde recepcionaram o convidado para a feira de profissões, o tenente do tiro de guerra da cidade de Franca - SP, H. Souza. Após breve apresentação pessoal feita pelo tenente a atividade deu início através de vídeos didáticos acompanhados de breves explicações sobre o serviço social realizado pelo exército nacional, e a apresentação de slides curtos e objetivos exemplificando o serviço militar e as formas de contribuição para garantir os direitos da população. Após expansão do conteúdo foi proporcionado roda de conversa para que os atendidos pudessem interagir com o convidado através de perguntas sobre o serviço militar e a vida no exército, e para finalizar foi proposta uma atividade prática onde os atendidos foram convidados a praticarem exercícios físicos acompanhados pelo tenente H. Souza.		

REGISTROS:

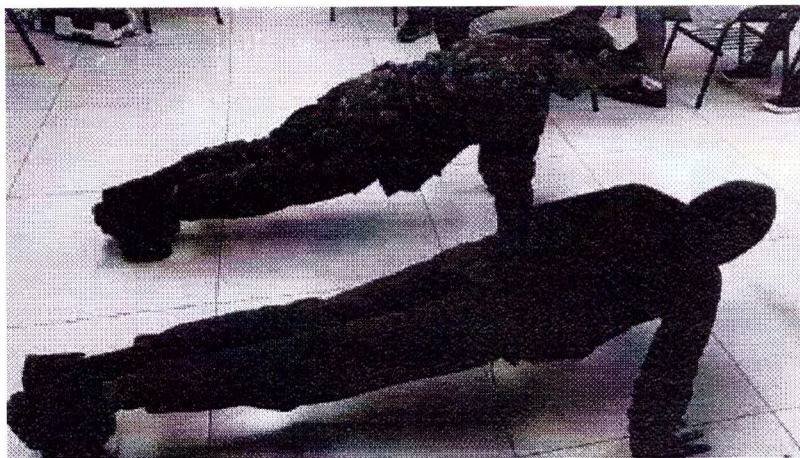

Descrição da atividade: a atividade foi realizada na sala de informática em conjunto com os participantes do coletivo girassol, na data em questão os participantes receberam a visita do Advogado Eduardo Lima Costa que palestrou sobre os temas direitos da pessoa com deficiência, assim como

cotas, integração à vida comunitária e o benefício de prestação continuada BPC. A apresentação também abordou contextos da profissão que abriu uma gama de conhecimento aos entendidos sobre temas relacionados à faculdade, livros, estudos e plano de carreira.

REGISTROS:



TÍTULO/TEMA DA ATIVIDADE: Visita ao LuizaLab – Franca SP.

Data: 25/05/2022	Objetivo	Quantidade
------------------	----------	------------



Materiais: celular.	<ul style="list-style-type: none">• Proporcionar acesso a vivências e experiências a redes inclusivas do mercado de trabalho	12
<p>Descrição da atividade: os participantes do programa Mundo do Trabalho foram convidados a participarem da visita a empresa LuizaLab situada na cidade de Franca/SP mediante a autorização do responsável e acesso ao transporte adaptado oferecido pela instituição. Ao chegarem ao LuizaLab os participante foram recepcionados pelas assistentes sociais da instituição onde primeiramente foram apresentados a história, valores e ao programa de inserção da PCD no mercado de trabalho, neste momento foi possível iniciar uma roda de conversa com o auxiliar administrativo atuando há nove anos na empresa este deficiente visual, que ao longo do diálogo compartilhou com os atendidos pontos importantes da convivência no ambiente de trabalho, acessibilidade, transporte e como é o seu cotidiano, após o momento de interação foi oferecido café da manhã para os participantes e profissionais e na sequência iniciado a segunda etapa da visita que constituía na apresentação dos espaços físico, explanação do trabalho realizado no LuizaLab e conhecer os locais adaptados para promover a inclusão social , ao longo do percurso foi possível vivenciar e conversar com demais pessoas com deficiência o que repercutiu de forma positiva ao visto que oportunizou novas experiências e diálogos construtivos a respeito dos direitos e possibilidades de trabalho.</p>		

REGISTROS:

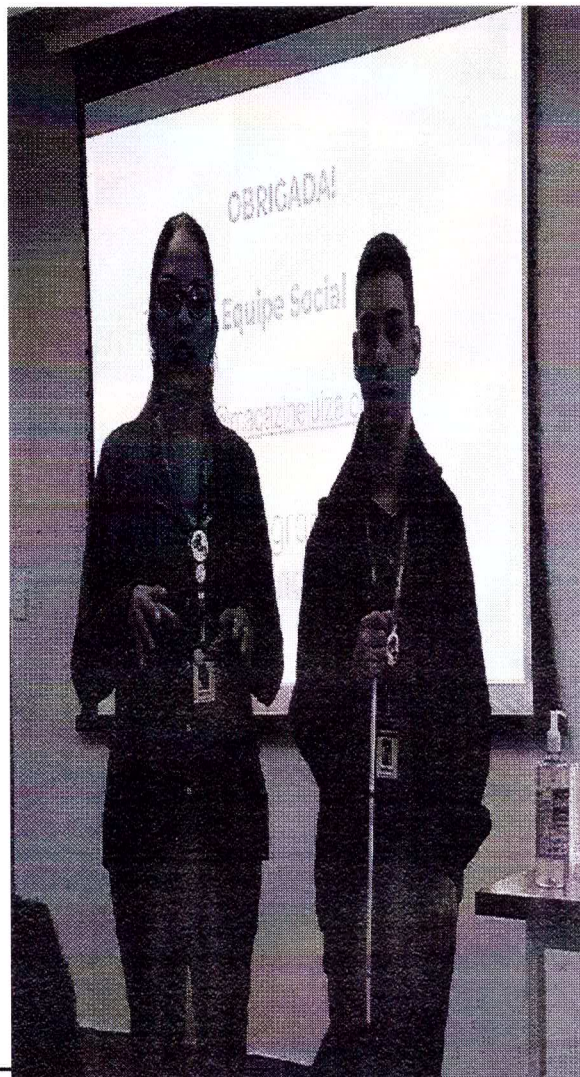

TÍTULO/TEMA DA ATIVIDADE: Projeto: podcast APAE.

Data: 06/06/2022	Objetivo	Quantidade
Materiais: recursos de multimídia.	<ul style="list-style-type: none"> Ampliar redes de comunicação com a comunidade. Estimular trabalho em equipe. Estimular sentimento de pertencimento à comunidade. 	09

Descrição da atividade: a oficina se deu início com as técnicas perguntando aos usuários se conheciam podcasts que são conteúdos gerados em áudio. Alguns responderam positivamente e deram o exemplo do podcast realizado por residentes do Município de Patrocínio Paulista/SP. As técnicas então colocaram o conteúdo deste no Youtube e foram pontuando os materiais e o que mais fosse necessário para a execução do ficheiro e/ou live, tais como microfones, câmera, estúdio ou sala reservada, nome, pauta. Após os usuários nomearam o podcast assim como decidiram o público os conteúdos e quais convidados gostariam de entrevistar.

REGISTROS:

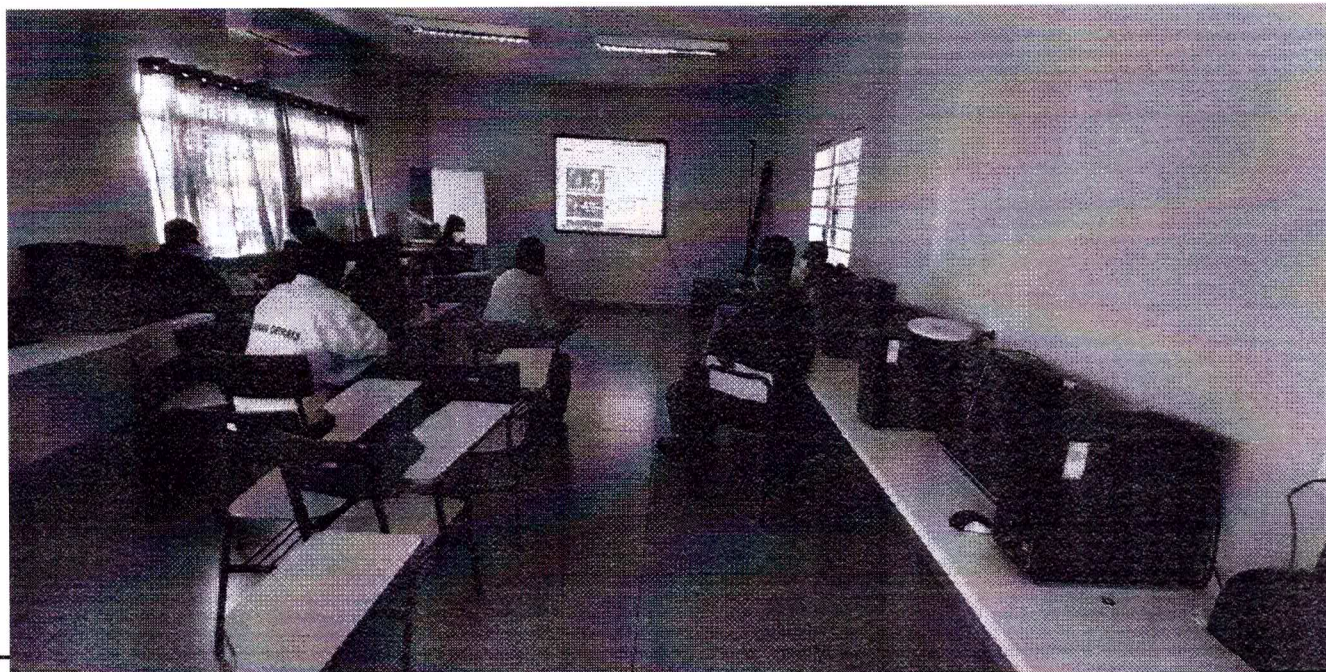

TÍTULO/TEMA DA ATIVIDADE: Relacionamento amoroso e sexualidade

Data: 08/06/2022	Objetivo	Quantidade
Materiais: Recurso de mídia, caixa de som, exibição de slide e vídeo.	<ul style="list-style-type: none"> • Socializar o conhecimento e debater sobre as relações amorosas e sexualidade. Propiciar reflexões de autoconhecimento, identidade e autonomia nas relações amorosas existentes e sexualidade. 	14

Descrição da atividade: As técnicas realizaram a apresentação de slides com informações sobre o tema, tais como trechos do Estatuto da Pessoa com Deficiência, sobre o direito de constituir família, exercer direitos sexuais, ter acesso a informações adequadas sobre reprodução e planejamento familiar, além disso foi explanado as diferentes composições de relacionamento: amoroso, profissional, familiar, amizade, bem como a necessidade de saber diferenciá-los nas diversas circunstâncias ou localidades. Os slides também abordaram informações sobre os elementos necessários para que se tenha um relacionamento saudável, tais como: respeito, empatia, diálogo, se conhecer, saber dizer não. Trazendo ainda a relevância de saber respeitar todos os tipos de relacionamento amoroso. Por fim, foi realizado exercício coletivo com o debate sobre a temática, sendo ofertados relatos por meio de vídeo, que demonstrou o cotidiano de pessoas com deficiência que possuem relacionamento amoroso, enfatizando a participação social e comunitária, por meio da escuta ativa.

REGISTROS:

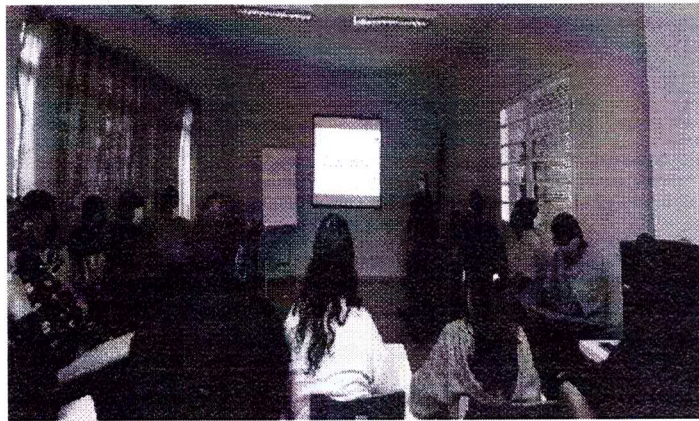
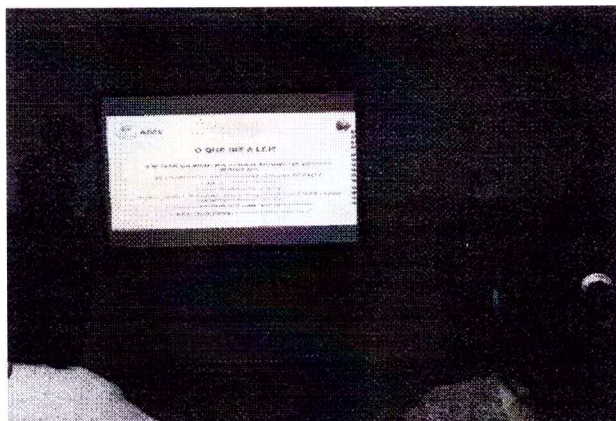

TÍTULO/TEMA DA ATIVIDADE: Projeto: podcast APAE.



Associação de Pais e Amigos dos Excepcionais de Patrocínio Paulista - SP
Utilidade Pública Municipal – Lei Nº 1145 de 17/09/1986
Utilidade Pública Estadual Decreto Nº 40.298 de 05/09/1995 -
CNPJ: 52.386.372/0001-00 – Inscrição Isenta



Endereço: Av. Diamante,1413 - Jd. Marumbé - Patrocínio Paulista – SP - CEP: 14415-000
Fone: (016) 3145-1846 e-mail: coordenacaoadm@apaepatrociniopaulista.org.br

Data: 13/06/2022	Objetivo	Quantidade
Materiais: recursos de mídia, folha sulfite.	<ul style="list-style-type: none">● Ampliar redes de comunicação com a comunidade. Estimular trabalho em equipe. Estimular sentimento de pertencimento à comunidade.	08
Descrição da atividade: as técnicas juntamente com os atendidos elaboraram um esboço do projeto PODCAST APAE, onde foram convidados a refletirem sobre os roteiros para os episódios, organização enquanto equipe e distribuição de funções. Durante a atividade os atendidos levantaram pontos importantes que almejam destacar no projeto como as entrevistas com os profissionais da APAE, familiares, vereadores do município além da escolha dos participantes os mesmo fizeram um rascunho das principais perguntas a serem feitas no podcast		

REGISTROS:

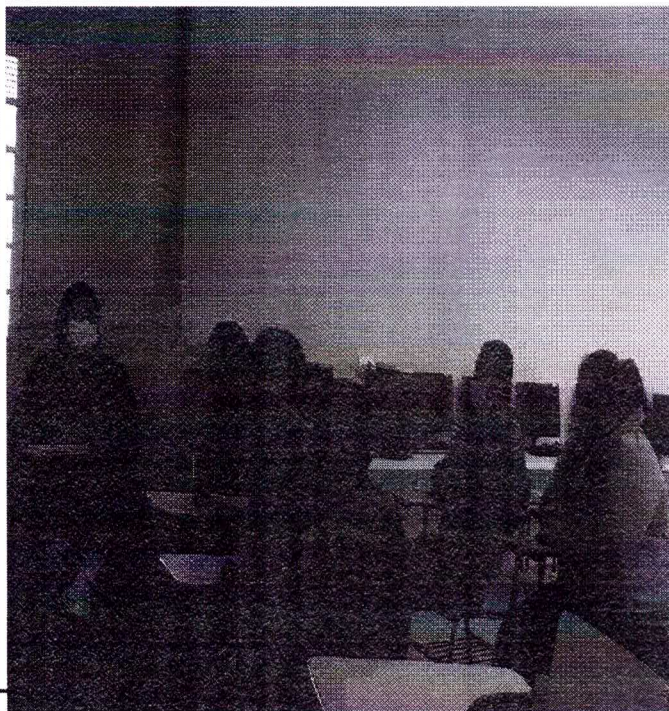
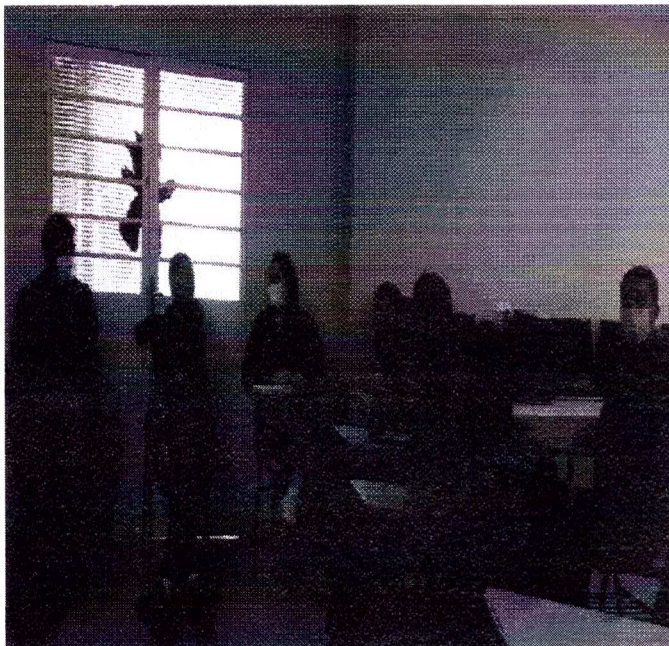

TÍTULO/TEMA DA ATIVIDADE: Conscientização sobre o meio ambiente		
Data: 29/06/2022	Objetivo	Quantidade
Materiais: Atividade externa	<ul style="list-style-type: none"> Subsidiar o conhecimento sobre a conscientização do meio ambiente e a importância de sua preservação. Oportunizar o contato direto com o meio ambiente e participação comunitária. Analisar os processos, técnicas, recursos e como os mesmos são acessados pela 	13

a APAE

sociedade.

Descrição da atividade: A atividade externa ocorreu na estação de tratamento de água de Patrocínio Paulista/SP, onde os usuários puderam conhecer os procedimentos de tratamento da água por meio do exercício coletivo junto aos profissionais técnicos do município. A atividade proporcionou o contato direto com o meio ambiente, via socialização das informações das etapas realizadas para tornar a água que vem dos rios em estado adequado de consumo que não traga prejuízos à saúde humana. Além disso, foi discutido a relevância da preservação dos meios naturais, em especial da água como matéria básica para a sobrevivência na Terra, sendo a economia e reutilização destes elementos indispensáveis do conjunto de práticas a serem implementados nas relações cotidianas a fim de proteger a natureza e reduzir danos ambientais atuais e futuros.

REGISTROS:



TÍTULO/TEMA DA ATIVIDADE: Atualização e criação de currículos.



Data: 08/08/2022	Objetivo	Quantidade
Materiais: multimídias, folhas de sulfite e canetas.	<ul style="list-style-type: none">• Trabalhar a construção de projetos individuais, inserção social e possibilidade de inclusão no mercado de trabalho.	11
Descrição da atividade: os participantes do grupo foram convidados a participarem da roda de conversa promovida pela terapeuta ocupacional, que teve como objetivo inicial desejar as boas vindas aos atendidos, na sequencia foram feitas perguntas sobre os princípios norteadores do grupo mundo do trabalho. Realizada estas duas etapas a atividade sobre a criação de currículos teve inicio com a divisão dos participantes presentes em três grupos onde cada um deveria explicar com suas palavras sobre qual a finalidade de um currículo, quais informações deveriam conter, e onde deveriam deixa-los incluindo os temas cotas para PCD e objetivos profissionais, Para finalizar os participantes foram convidados a simular a entrega de currículos, e estimulados a falar sobre suas qualidades e objetivos, após a breve apresentação os demais puderam auxiliar a identificar quais empresas eram compatíveis com o perfil apresentado.		

REGISTROS:

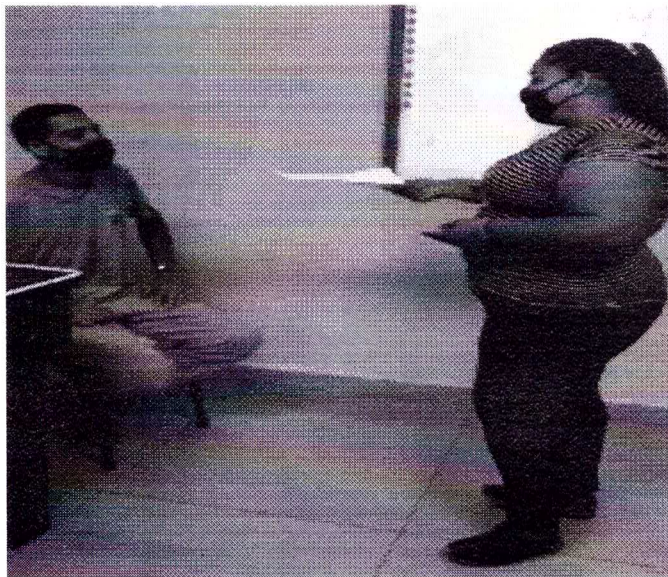

TITULO/TEMA DA ATIVIDADE: Retomada da relevância dos autodefensores

Data: 10/08/2022	Objetivo	Quantidade
Materiais: projetor, computador, folha sulfite e caneta esferográfica.	<ul style="list-style-type: none"> Trabalhar habilidades de conhecimento dos direitos da pessoa com deficiência e reconhecimento enquanto sujeito de direitos. 	12

Descrição da atividade: os usuários e usuárias participantes foram chamados pela técnica em psicologia em suas respectivas salas e após levados até a sala de informática da instituição, onde inicialmente foram dadas as boas vindas a todos e todas e desejando um ótimo segundo semestre para o grupo. Após a técnica realizou roda de conversa com os participantes a fim de explicar a estes sobre alguns eventos que irão acontecer ao longo do segundo semestre, que serão eles: eleição dos

autodefensores, autodefensores nas escolas e a execução do PodApae um podcast realizado dentro da instituição pelos usuários e usuárias integrantes do programa. Foi explicado como funcionará cada projeto, quais suas finalidades e importâncias. Após foi retomado o que é a autodefensoria e autogestão, seus significados e aplicações.

REGISTROS:



TÍTULO/TEMA DA ATIVIDADE: Simulação de entrevista de emprego

Data: 22/08/2022	Objetivo	Quantidade
Materiais: Não foram utilizados materiais	<ul style="list-style-type: none"> Estimular habilidades de interação social, comunicação e apresentação promover experiência, vivencia prática e reflexão sobre autoconhecimento. 	10

Descrição da atividade: os atendidos foram convidados a formar uma roda de conversar, a princípio a terapeuta ocupacional os orientou a respeito da proposta de entrevista de emprego oferecida pela empresa de seguros BrasilSeg, feito isso a profissional simulou um processo seletivo em grupo tendo como tema as principais perguntas, quais são as maiores qualidades e habilidades pessoais, cursos extra curriculares, experiência profissional, situação problemas compatíveis com o ambiente de trabalho a fim de preparar os atendidos para possíveis perguntas os ajudando a controlar suas emoções e refletir sobre suas potencialidades. Para finalizar o grupo foi dividido em dois para que pudessem debater sobre os tipos de profissionais que gostariam e os que não gostariam que fizessem parte da sua equipe de trabalho sendo assim justificado os motivos da escolha e analisando o perfil de profissional que almejam ser no mundo do trabalho.

REGISTROS:

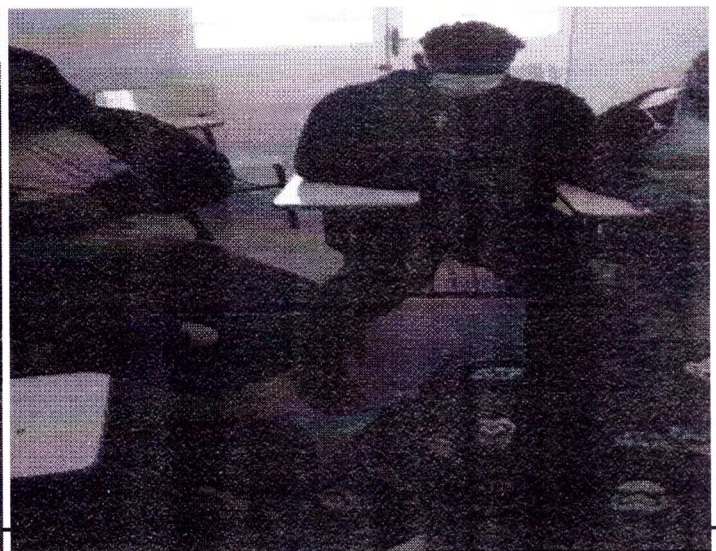
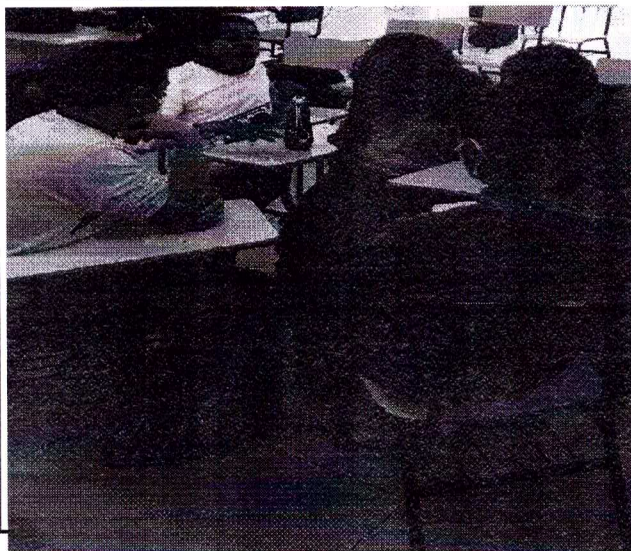

TÍTULO/TEMA DA ATIVIDADE: Podcast



Data: 24/08/2022	Objetivo	Quantidade
Materiais: material de multimídia, tais como: projetor, computador, folha sulfite e caneta esferográfica.	<ul style="list-style-type: none">Trabalhar habilidades de conhecimento dos direitos da pessoa com deficiência, reconhecimento enquanto sujeito de direitos e inserção social.	14
Descrição da atividade: a atividade ocorreu na sala de informática desta instituição com a participação dos autofedensores. A atividade iniciou-se com a explanação da temática: podcast, onde foram abordadas informações sobre o que são os podcasts, sua formatação, os assuntos abordados, quais suas vantagens, benefícios, qual o tempo de duração que levam em média, sua finalidade, bem como seu histórico no mundo, ressaltando informações sobre sua criação. As temáticas abordadas levaram em conta o aparato tecnológico de multimídia com ilustrações para garantir maior memorização e compreensão sobre este. A seguir foi realizada roda de conversa com os usuários, onde fizeram o levantamento dos direitos da pessoa com deficiência, em especial da campanha de conscientização sobre a semana da pessoa com deficiência intelectual e múltipla. Por fim, foi elaborado roteiro de entrevista sobre os principais temas que acreditam ser importantes para abordarem em um podcast que participarão em prol da campanha de conscientização sobre a inclusão da pessoa com deficiência.		

REGISTROS:



TÍTULO/TEMA DA ATIVIDADE: Preenchimento da documentação para entrevista de trabalho e entrevista de emprego.		
Data: 29/08/2022	Objetivo	Quantidade
Materiais: Folha de redação, canetas e computadores.	<ul style="list-style-type: none"> Estimular conversação e treinos para entrevista de emprego. 	04
<p>Descrição da atividade: os atendidos selecionados para participar do processo seletivo na empresa BrasilSeg (André Flausino, Breno R Venâncio, Sara Marques e Alessandra Ponciano) foram direcionados a sala de informática para realizar o teste online e de redação solicitados pela empresa, desta forma estimuladas as habilidades de elaboração de texto e conhecimentos gerais tais necessárias para a vaga disponibilizada. Após o preenchimento, estes passaram por entrevista.</p>		

REGISTROS:

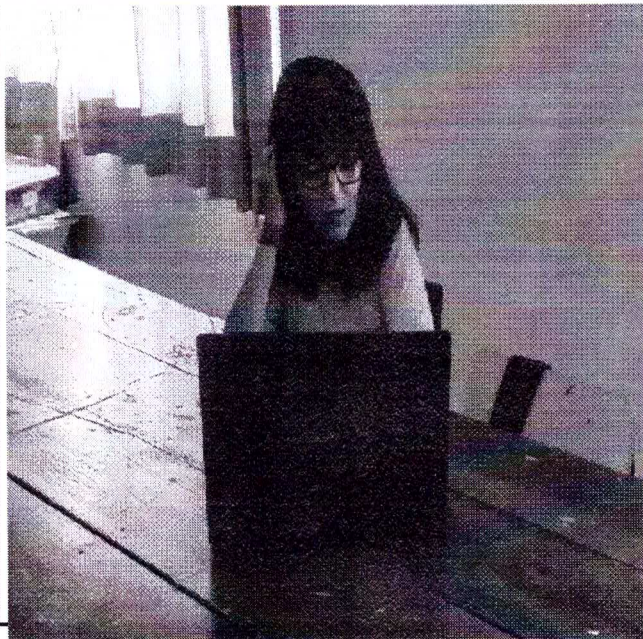
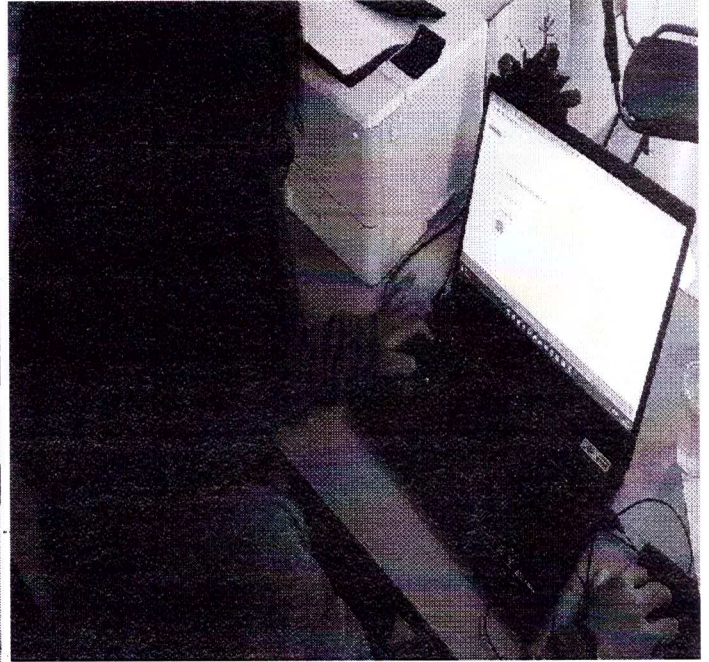
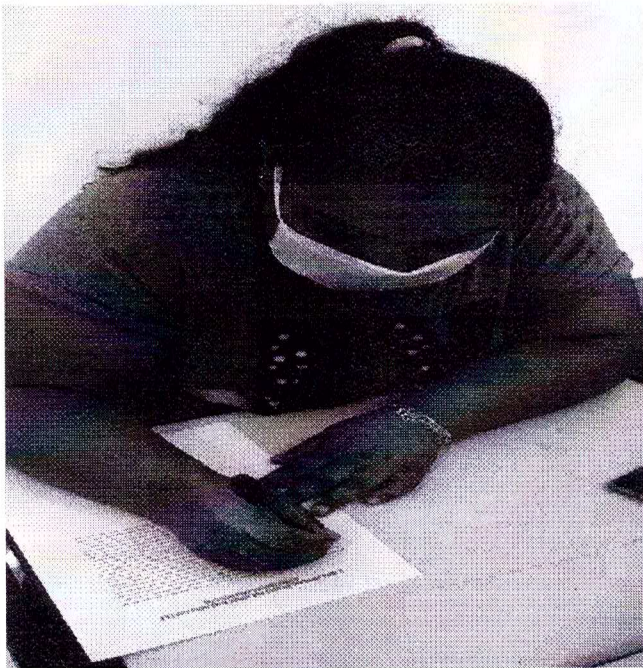

QUITANDA APAEXONADA

TÍTULO/TEMA DA ATIVIDADE: Culinária bolo de cenoura

Data: 04/05/2022	Objetivo	Quantidade
Materiais: Batedeira, forma, fogão, embalagem para	<ul style="list-style-type: none"> • Estimular as funções da atenção memória e sensoriais. • Aprimorar as habilidades de aprendizagem básica: resolver problemas, tomar decisões e aplicar conhecimento e a habilidade de trabalho domestica: preparar refeições. 	11

bolo e etiquetas.

Descrição da atividade: Os participantes do grupo quitanda foram direcionados a cozinha e orientados a colocarem as luvas e touca, logo na sequência a atendida Sara leu a receita e os demais participantes foram conferindo os itens necessários para o preparar a receita e os colando na ordem de uso. Feito isso os participantes foram divididos em dois grupos, pois iriam preparar duas receitas, para efetivar a oficina de culinária foram escolhidas a tarefas a serem executadas de acordo com a preferência de cada atendido, sendo assim ficou da seguinte maneira Grupo 1, preparo da massa Debora e Gabriel, untar a forma João Vitor, brigadeiro para a calda Sara, Grupo 2 preparo da massa Tanea e Lariane, untar a forma Leandro, brigadeiro para a calda Carol e Roselaine, ralar as cenouras Tanea e Elisandra, e para divulgação e vendas Rerald e Fabio

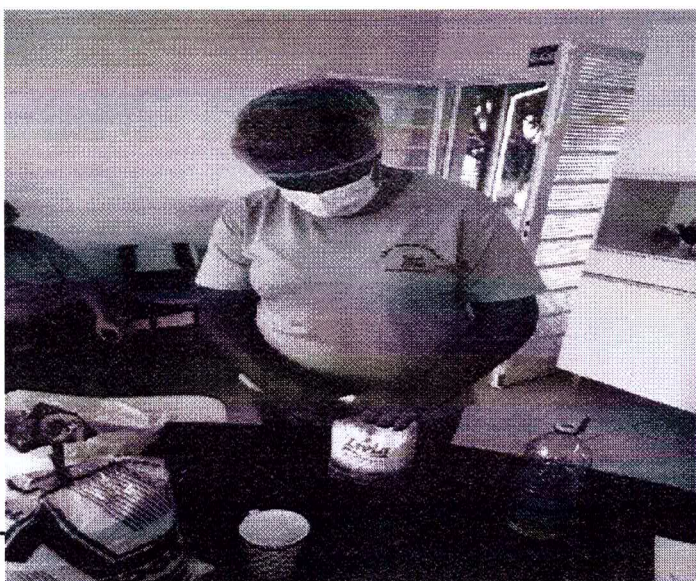
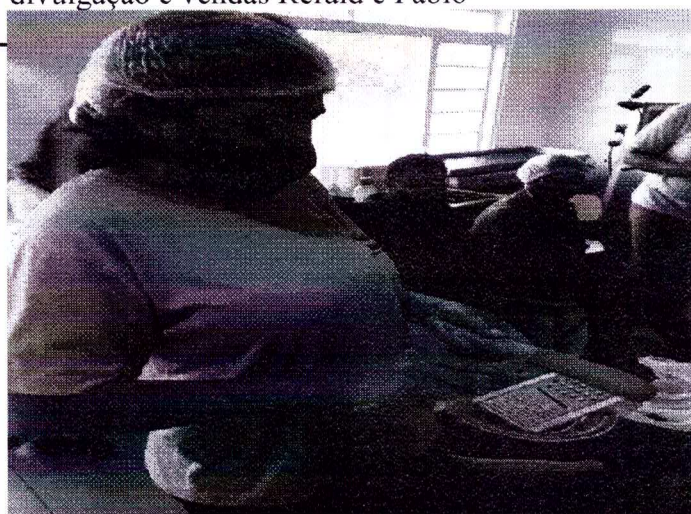

TÍTULO/TEMA DA ATIVIDADE: Culinária bolo de iogurte



Data: 18/05/2022	Objetivo	Quantidade
Materiais: Batedeira, forma, fogão, copos, luvas e toucas descartáveis.	<ul style="list-style-type: none">● Estimular as funções da atenção, memória e sensoriais. Aprimorar as habilidades de aprendizagem básica: resolver problemas, tomar decisões e aplicação de conhecimento. E a habilidade de trabalho doméstica: preparar refeições.	05
Descrição da atividade: o atendido Rerald foi acompanhado pela terapeuta ocupacional ao supermercado para a compra dos ingredientes necessários para a receita de bolo de iogurte, o mesmo executou todos os treinos designados a ele, ao retornar a instituição os atendidos deram início a culinária, onde cada um realizou uma etapa do processo sendo possível incentivar sua autoestima através de elogios e os tornar protagonistas da atividade. Enquanto aguardavam o tempo de preparo os atendidos foram convidados a participarem de jogos como o da memória.		

REGISTROS:



TITULO/TEMA DA ATIVIDADE: Culinária bolo de cenoura

Data: 08/06/2022	Objetivo	Quantidade
Materiais: Batedeira, forma, fogão, copos, luvas e toucas descartáveis.	Estimular as funções da atenção, memória e sensoriais. Aprimorar as habilidades de aprendizagem básica: resolver problemas, tomar decisões e aplicação de conhecimento e a habilidade de trabalho doméstica: preparar refeições.	12

Descrição da atividade: os atendidos foram direcionados a cozinha didática para realizarem a oficina de culinário bolo de cenoura, durante a atividade a terapeuta ocupacional estimulou a memória dos atendidos através de pergunta gatilhos sobre ingredientes e modo de preparo, além de promover a participação ativa dos mesmos na escolha das funções que gostariam de realizar.

REGISTROS:

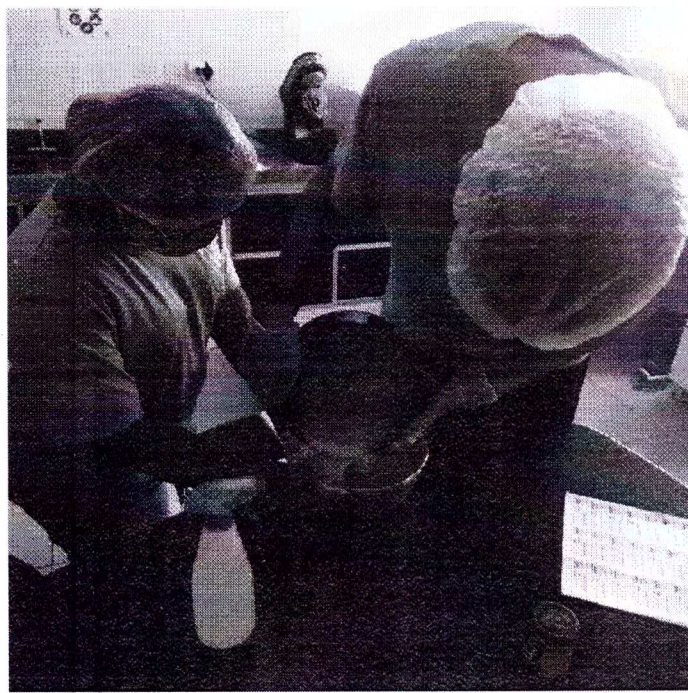
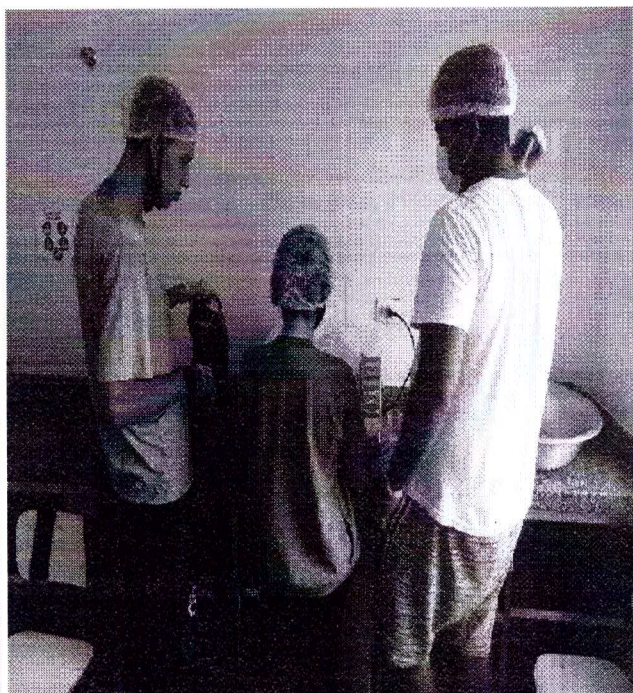

TITULO/TEMA DA ATIVIDADE: Torradas para festa junina

Data: 15/06/2022

Objetivo

Quantidade



TÍTULO/TEMA DA ATIVIDADE: Lucros e despesas		
Data: 29/06/2022	Objetivo	Quantidade
Materiais: Planilha de gastos, lápis, borracha, calculadora e estoja de dinheiro.	<ul style="list-style-type: none">Estimular e organizar o planejamento financeiro e acesso às notas, moedas, valores e quantidades.	07
Descrição da atividade: os atendidos foram orientados pela terapeuta ocupacional a separar as notas e as moedas e na sequência foram questionados sobre o valor que cada qual representa feito isso com auxílio da calculadora somaram o valor arrecadado com as vendas das quitandas e provisionaram os lucros e gastos das próximas oficinas de culinária.		

REGISTROS:



TÍTULO/TEMA DA ATIVIDADE: Receita de Browne

Data: 10/08/2022	Objetivo	Quantidade
Materiais: toucas e luvas descartáveis. Fogão, forma, talheres e ingredientes.	<ul style="list-style-type: none"> Estimular as funções da atenção, memória e sensoriais, aprimorar as habilidades de aprendizagem básica: resolver problemas, tomar decisões e aplicar conhecimento e a habilidade de trabalho domestica: preparar refeições. 	07

Descrição da atividade: a atividade foi realizada na cozinha didática, onde os participantes foram apresentados a receita de bronze, visto que alguns não conheciam utilizaram de recursos tecnológicos para pesquisar na internet imagens e vídeos sobre, feito isso os participantes leram a receita e colocaram os ingredientes em ordem de uso para facilitar o modo de preparado e identificar os alimentos, o preço de mercado, e data de validade, na sequência procuraram e separaram quais utensílios seriam necessários para realizar a oficina de culinária. Enquanto aguardavam o tempo de preparam da receita, os atendidos buscaram pela instituição APAE possíveis clientes para ofertar e efetuar vendas.

REGISTROS:



TÍTULO/TEMA DA ATIVIDADE: Receita de Browne

Data: 17/08/2022

Objetivo

Quantidade

Materiais: toucas e luvas descartáveis. Fogão, forma, talheres e ingredientes.

- Estimular as funções da atenção, memória e sensoriais, aprimorar as habilidades de aprendizagem básica: resolver problemas, tomar decisões e aplicar conhecimento e a habilidade de trabalho domestica: preparar refeições.

08

Descrição da atividade: a atividade foi realizada na cozinha didática, onde os participantes foram apresentados a receita de browne, na sequencia a atendida Sara leu a receita e os atendidos ficaram responsáveis por localizar os itens necessários e os colocar em ordem de preparo, feito isso cada atendido escolheu qual ação gostaria de desenvolver. Enquanto aguardavam o tempo de preparo foram acompanhados pela profissional aos setores da APAE com a finalidade de divulgar a receita, concluir a venda e receber os pagamentos.

REGISTROS:

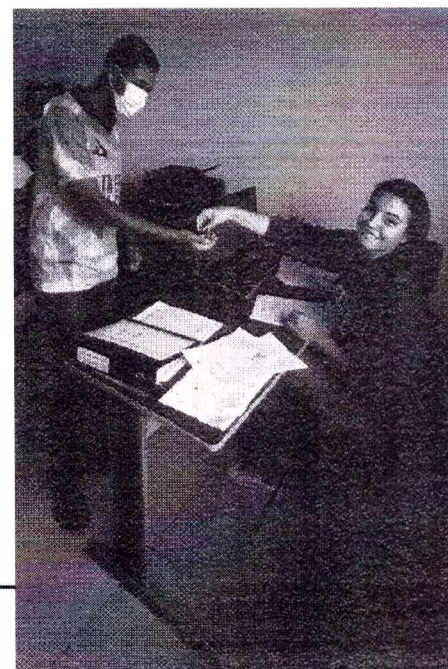
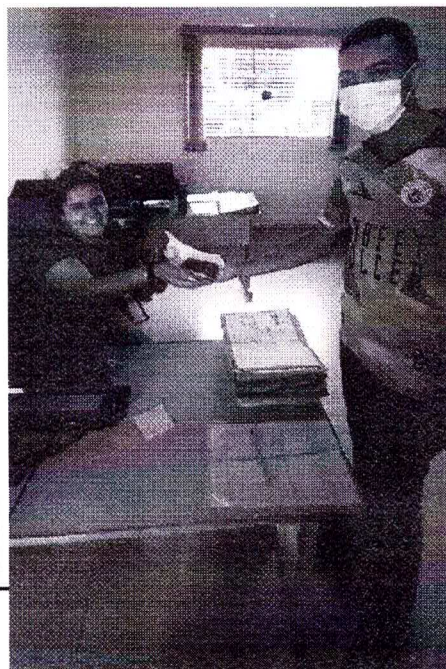

TÍTULO/TEMA DA ATIVIDADE: Quarta do macarrão

Data: 24/08/2022	Objetivo	Quantidade
Materiais: toucas e luvas descartáveis. Fogão, panelas, talheres, escorredor e marmitas de alumínio.	<ul style="list-style-type: none"> Estimular as funções da atenção, memória e sensoriais, aprimorar as habilidades de aprendizagem básica: resolver problemas, tomar decisões e aplicar conhecimento e a habilidade de trabalho domestica: preparar refeições. 	06

Descrição da atividade: os atendidos foram apresentados à receita de culinária do dia, na sequencia o atendido Rerald foi convidado a ministrar o grupo uma vez que a sugestão do alimento foi proposta por ele, senso assim o mesmo explicou para os demais a forma de preparado e os organizou em grupos designando as funções para dar prosseguimento a oficina de culinária. Durante a atividade os atendidos organizaram os ingredientes, manusearam com destreza os talheres e o fogão, ficaram atentos ao tempo de cozimento e para finalizar montaram as porções e as entregaram conforme as encomendas.



TÍTULO/TEMA DA ATIVIDADE: Quarta do macarrão

REGISTROS:



Data: 31/08/2022	Objetivo	Quantidade
Materiais: toucas e luvas descartáveis. Fogão, panelas, talheres, escorredor e marmitas de alumínio.	<ul style="list-style-type: none"> Estimular as funções da atenção, memória e sensoriais, aprimorar as habilidades de aprendizagem básica: resolver problemas, tomar decisões e aplicar conhecimento e a habilidade de trabalho domestica: preparar refeições. 	06

Descrição da atividade: os atendidos foram apresentados à receita de culinária do dia e na sequência refletiram sobre os itens necessários para o preparo e o local de armazenamento para que pudessem se apropriar da disponibilidade de recursos ofertados. Feito isso atividade deu início com os atendidos organizando os ingredientes, manuseando os talheres e o fogão, ficaram atentos ao tempo de cozimento e para finalizar montaram as porções e as entregaram conforme as encomendas. Para finalizar a atividade os atendidos organizaram a cozinha realizando tarefas como lavar a louça, limpar a mesa e passar pano no chão.



REGISTROS:



RESULTADO GERAL DO QUADRIMESTRE

➤ SERVIÇO SOCIAL MAIO

Concernente com as ações desempenhadas a Assistente Social participou inicialmente no dia 18 do procedimento de integração e apresentação da equipe de colaboradores, onde foi realizada a explanação do Estatuto Social desta referida instituição. Em sequência participou da semana de profissões destinada aos usuários, com a presença do Tenente H Souza. A partir disso, a técnica iniciou a coleta de dados de todos os usuários para compilação de informações de documentação e procedimentos, tais informações tem por



finalidade embasar os atendimentos posteriores, quanto a regularização necessária, vislumbrando maior facilidade para inclusão e acesso a políticas públicas.

Prosseguindo, a técnica participou da campanha de vacinação da influenza e discutiu com a equipe de saúde questões relacionadas ao trabalho desenvolvimento, elucidando os principais instrumentos norteadores para compor o trabalho que será realizado em equipe multiprofissional. Na sequência, a técnica participou da capacitação técnica sobre a Lei nº 13.019/2014 que regulamenta o regime jurídico das parcerias entre a administração pública e as organizações da sociedade civil, o que contribuiu para maior apreensão entre a ligação do poder público e o terceiro setor, sobretudo quanto às especificações dos planos de trabalho.

Durante o mês de maio participou de uma reunião com os profissionais integrantes da equipe de assistência social, onde foram apontadas discussões especialmente sobre a integração e dinâmica dos novos coletivos do período da tarde, quais sejam, Girassol II, Girassolzinho e Aconchego. Além disso, a técnica ficou responsável por referenciar o coletivo Girassol I no que tange às orientações e apoio técnico na revisão de planejamentos, relatórios e evoluções.

Nesse ínterim, a técnica efetivou o total de 7 atendimentos individuais, preencheu 5 cadastros iniciais, realizou 6 entrevistas familiares, 25 contatos telefônicos, 5 encaminhamentos internos, 10 discussões de caso, 5 avaliações socioassistenciais, 5 avaliações multidisciplinares no setor de saúde, 4 planos de acompanhamento familiar e participou de 1 atendimento grupal. Ademais, a técnica efetuou 142 consultas documentais, a maior parte deles com a finalidade de elaborar a planilha quantitativa de atendimentos e levantamento de dados de documentação existente dos usuários.

No mais, iniciou-se o estudo sobre o programa de transferência de renda do governo federal, por meio do Benefício de Prestação Continuada, que servirá de base para fomentar a requisição do referido benefício aos usuários que se intitulam potencial público alvo.

A luz do exposto, a técnica efetuou os atendimentos previstos e participou de atividades integrativas a esta instituição, de forma a proporcionar maior apreensão sobre os atendidos e suas famílias, viabilizando o acesso aos direitos que as pessoas com deficiência possuem enquanto cidadãos.

JUNHO

De acordo com as ações desempenhadas, a técnica iniciou o mês com a finalização do procedimento de integração. Após, no dia 03 houve Treinamento e Acessoria sobre a regularização dos formulários da assistência social, nos dias 6 e 7 houveram reuniões com as estagiárias Laiany e Nathalia de pelas plataformas digitais para apresentação e delimitação de horários para início do estágio em serviço social, no dia 8 houve nova reunião com as referidas estagiárias para pactuação do Termo de compromisso e Plano de estágio, a reunião ocorreu presencialmente e foi realizada apresentação da instituição e dos profissionais.

Ainda no dia 8 houve a ministração do grupo da autodefensoria, onde o tema abordado foi: Relacionamento amoroso e sexualidade, onde os usuários tiveram acesso a informações sobre os direitos da pessoa com deficiência, sobretudo quanto o direito a constituir família, a atividade ocorreu por meio do aparato de multimídia e roda de conversa. Prosseguindo, houve reunião com a equipe de assistência social



no dia 10 para alinhamento dos novos coletivos e organização da festa junina, além disso, houveram discussões de caso. No dia 13 houve o início das estagiárias de serviço social para acompanhamento das atividades.

Ademais, foram realizadas ações de acompanhamento familiar, visto a assistidos que não estavam frequentando as atividades desta APAE, o acompanhamento se estendeu a família e articulação com a rede. Já no dia 24 houve a festa junina desta APAE, onde a técnica auxiliou na organização e preparação, a comemoração contou com a presença dos usuários e suas famílias, que dispôs de praça de alimentação, quadrilhas, danças típicas e o Varal do Bem (projeto voltado a oferta de roupas e agasalhos destinados à utilização especialmente no inverno).

Novamente no dia 29 houve ministração do grupo da autodefensoria, dessa forma a atividade ocorreu no serviço de tratamento de água de Patrocínio Paulista, onde puderam visitar a estação de tratamento, e conhecer as etapas de tratamento que a água perpassa até que esteja apropriada para o consumo, além disso foram discutidas as temáticas de preservação do meio ambiente, como a economia dos meios naturais. Além disso, a técnica elaborou e encaminhou relatório de acompanhamento familiar ao CRAS - Centro de Referência de Assistência Social deste município em razão de solicitação de informações.

Destarte, esta técnica efetivou a realização do total de 18 atendimentos individuais, 4 atendimentos em grupo, 4 visitas domiciliares, 3 encaminhamentos para a rede socioassistencial, 12 cadastros iniciais, 12 entrevistas familiares, 27 orientações individuais ao familiar, 25 contatos telefônicos, 49 consultas documentais, 24 discussões de caso, 14 avaliações socioassistenciais, 7 avaliações multidisciplinares, 4 planos de acompanhamento familiar e 1 atividade externa.

JULHO

Inicialmente o mês começou com a realização de reunião interdisciplinar com a rede socioassistencial para discussão de caso, estavam presentes os membros do Conselho Tutelar deste município, onde ficaram pactuados encaminhamentos a serem efetivados para acompanhamento familiar pela rede socioassistencial.

Em sequência foram realizados atendimentos com as famílias no sentido de regularizar documentos e agendar atendimentos socioassistenciais aos usuários que ainda não foram atendidos pelo serviço social no que tange ao atendimento individual socioassistencial. Dando continuidade foi realizado correção e finalização do relatório de atividades com foto do Coletivo Girassol I e nesse sentido o mês de julho contou ainda com planejamentos das atividades do 2º semestre dos coletivos da assistência social, assim esta técnica auxiliou principalmente nas atividades dos coletivos Girassol I e Autodefensoria, o planejamento foi norteado pelos eixos da identificação de maiores demandas, tais como: Atividades de vida diária, atividades instrumentais de vida diária, segurança de acolhida, segurança de convívio ou vivência familiar, comunitária e social, e por fim, segurança de desenvolvimento de autonomia.

Além disso, a técnica efetivou o reordenamento dos usuários a serem referenciados por cada profissional da equipe de assistência social, visto que alguns estavam sem o acompanhamento familiar, ao fim foram repassadas as novas listas. A técnica acompanhou ainda visitas domiciliares dos usuários da saúde, visto a ausência de frequência nos atendimentos.



Associação de Pais e Amigos dos Excepcionais de Patrocínio Paulista - SP
Utilidade Pública Municipal – Lei Nº 1145 de 17/09/1986
Utilidade Pública Estadual Decreto Nº 40.298 de 05/09/1995 -
CNPJ: 52.386.372/0001-00 – Inscrição Isenta

Endereço: Av. Diamante,1413 - Jd. Marumbé - Patrocínio Paulista – SP - CEP: 14415-000
Fone: (016) 3145-1846 e-mail: coordenacaoadm@apaepatrociniopaulista.org.br



De acordo com encaminhamento pela rede de educação do município de Itirapuã foram realizados atendimentos familiares e individuais, onde houve o encaminhamento para avaliação do setor de saúde para identificação se é potencial público alvo e ainda acompanhamento da troca de responsável do Benefício de Prestação Continuada.

Ademais foram compilados documentos (documento pessoal do usuário, laudo médico com CID e comprovante de endereço) de 61 usuários e encaminhados para o Departamento de Trânsito para requisição das credenciais de estacionamento para utilização de vaga de estacionamento destinada a pessoa com deficiência, em razão da falta deste benefício aos referidos usuários.

Nesse ensejo, foram computados o total de 13 atendimentos individuais, 7 visitas domiciliares, 82 encaminhamentos para a rede socioassistencial, 8 contatos com a rede socioassistencial, 114 atividades planejadas, 5 cadastros iniciais, 5 entrevistas familiares, 70 orientações individuais ao familiar, 60 contatos telefônicos, 87 consultas documentais, 14 discussões de caso, 8 avaliações socioassistenciais e 1 atividade externa.

AGOSTO

O mês iniciou com reunião coletiva com a presença de todos os colaboradores para início das atividades do 2º semestre e discussão do evento de arrecadação do APAE Day. Nesse mês também houve o início das novas educadoras sociais responsáveis pelos coletivos Girassol I e Girassol II, onde esta técnica ficou responsável por apresentar e orientar a educadora responsável pelo Coletivo Girassol I.

Além disso, a técnica tem desenvolvido ações em torno da requisição de programas de transferência de renda aos usuários, sobretudo o Benefício de Prestação Continuada, onde realiza os agendamentos de avaliação social, perícia médica e anexa os documentos exigidos para a solicitação, bem como atendimentos de caráter orientativo sobre todo o trâmite, desde a solicitação até a efetivação de recurso quando o benefício é indeferido.

No dia 13 de agosto foi realizada reunião de treinamento e qualificação no setor de assistência social para continuação da revisão dos formulários, além disso foram feitas orientações para preenchimentos dos referidos formulários, pautados nos 5W2H que se trata de uma ferramenta que norteia o preenchimento de descrição de atividades, por meio de um acrônimo em inglês que representa as principais perguntas que devem ser feitas e respondidas ao investigar e relatar um fato ou situação: Who? What? Where? When? Why? How? How Much?, ou seja, O quê? Porque? Quem? Quanto? Como? Quando? Onde?.

Ademais, a técnica tem acompanhado a usuária que está gestante, ofertando suporte individual e familiar, inclusive acompanhamento nos tratamentos de saúde. Logo, foi realizada reunião interdisciplinar para fomento de ações em torno da usuária que garantam seu acesso aos seus direitos, estavam presentes profissionais da saúde e assistência social desta APAE, profissionais de saúde do município, do Centro de Referência de Assistência Social - CRAS e do Departamento Social, que darão suporte para os atendimentos gestacionais de pré natal, curso de gestante, emissão de documentos e requisição do Benefício de Prestação Continuada.



Nos dias 5 e 17 foram ministradas as atividades do Coletivo Girassol II em razão da ausência da educadora social, tendo como tema o primeiro dia sessão cinema e o segundo a temática dos direitos dos povos indígenas. Já no dia 24 foi ministrado grupo da autodefensoria com o tema: Podcasts, onde os usuários demonstraram interesse pela temática e ainda houve discussão dos direitos da pessoa com deficiência.

Neste mês foi dada continuidade nas requisições das credenciais de estacionamento, onde foram compilados documentos (documento pessoal do usuário, laudo médico com CID e comprovante de endereço) de 43 usuários e encaminhados para o Departamento de Trânsito, em razão da falta deste benefício aos referidos usuários.

Nesse ínterim, foram computados o total de 22 atendimentos individuais, 3 atendimentos em grupo, 3 visitas domiciliares, 73 encaminhamentos para a rede socioassistencial, 5 contatos com a rede socioassistencial, 6 cadastros iniciais, 6 entrevistas familiares, 95 orientações individuais ao familiar, 3 orientações individuais aos usuários, 71 contatos telefônicos, 8 encaminhamentos internos, 158 consultas documentais, 25 discussões de caso, 7 avaliações socioassistenciais, 3 avaliações socioassistenciais e 1 atividade externa.

➤ PSICOLOGIA MAIO

No mês em questão foram realizados trinta e oito atendimentos técnicos individuais de cunho orientativo a fim de acompanhar demandas identificadas pela técnica juntamente com equipe. Além dos atendimentos individuais aos usuários assim como sessenta e dois atendimentos técnicos familiares de cunho orientativo os mesmos com o intuito de acolhimento de demandas e dúvidas, uma entrevista familiar que tem como objetivo o cadastro de dados de novos usuários e sua família e seis visitas domiciliares. Foram realizadas dez oficinas grupais, com atividades previamente planejadas a partir de planejamento semestral feito pela equipe técnica juntamente com educador social.

Foram feitos três contatos com rede socioassistencial e rede de saúde do município estes realizados para que os usuários e usuárias fossem acompanhados em sua integralidade e dois encaminhamentos para os serviços das redes de saúde e assistência. Foram efetuados quatro encaminhamentos internos para serviços do setor da saúde da instituição APAE Patrocínio Paulista a partir de demandas identificadas em avaliação multidisciplinar do setor da assistência social. Ao longo do mês foram necessárias cento e quinze consultas documentais a prontuários únicos dos atendidos, vinte e uma discussões de caso pela equipe técnica junto com profissionais da instituição da mesma área ou de áreas diferentes.

A equipe técnica executou uma avaliação multidisciplinar que possui intuito de levantar aspectos dos usuários e usuárias, seus históricos pessoais para que seja feito o PAF – plano de acompanhamento familiar e um deste foi elaborado. Além, a técnica efetuou treze atividades externas (acompanhamento em consultas médicas, empresas, equipamentos públicos diversos, atividades de lazer, eventos, etc)

Ao final do mês foram emitidos cem documentos que são esses: relatórios, formulários, evoluções, mapas, planejamentos, instrumentais. A equipe se reuniu duas vezes em reunião de equipe. No presente mês foi feita mobilização a cerca do dia 18 de maio - Dia Nacional de Combate ao Abuso e Exploração Sexual de Crianças e Adolescentes. A técnica acompanhou os usuários da instituição até evento realizado pelo CRAS –



Centro de Referência da Assistência Social, imprimiu panfletos da campanha e auxiliou na panfletagem e colagem de cartazes a fim de realizar mobilização e conscientização sobre o tema. A equipe responsável pelo programa Mundo do Trabalho, acompanhou usuários e usuárias integrantes até o LuizaLabs – Laboratório de Tecnologias do Magazine Luiza. Foi feita integração de novos membros da equipe da assistência social, esta que aumentou em dois educadores sociais, duas cuidadoras e uma monitora. Foi feita também integração de novo usuário no coletivo Girassol I.

JUNHO

No mês em questão foram realizados cinquenta e sete atendimentos técnicos individuais de cunho orientativo a fim de acompanhar demandas identificadas pela técnica juntamente com equipe. Além dos atendimentos individuais aos usuários assim como sessenta e cinco atendimentos técnicos familiares de cunho orientativo os mesmo com o intuito de acolhimento de demandas e dúvidas, quatro entrevistas familiares que tem como objetivo o cadastro de dados de novos usuários e sua família e dez visitas domiciliares. Foram realizadas quatorze oficinas grupais, com atividades previamente planejadas a partir de planejamento semestral feito pela equipe técnica juntamente com educador social.

Foram feitos dezenove contatos com rede socioassistencial e rede de saúde do município estes realizados para que os usuários e usuárias fossem acompanhados em sua integralidade e três encaminhamentos para os serviços das redes de saúde e assistência. Ao longo do mês foram necessárias oito discussões de caso pela equipe técnica junto com profissionais da instituição da mesma área ou de áreas diferentes.

A equipe técnica executou cinco avaliações multidisciplinares que possuem intuito de levantar aspectos dos usuários e usuárias, seus históricos pessoais para que seja feito o PAF – plano de acompanhamento familiar e dois destes foram elaborados. Além, a técnica efetuou três atividades externas (acompanhamento em consultas médicas, empresas, equipamentos públicos diversos, atividades de lazer, eventos, etc)

Ao final do mês foram emitidos setenta documentos que são esses: relatórios, formulários, evoluções, mapas, planejamentos, instrumentais, ofícios. A equipe se reuniu uma vez em reunião de equipe. No presente mês a equipe participou de treinamento sobre Reuniões Produtivas e POP – Procedimento Operacional Padrão e IT- Instruções de Trabalho. Foi realizada festa junina da instituição e campanha Varal do Bem que visava arrecadação de roupas femininas, masculinas, infantis, roupas de cama, mesa e banho, acessórios e sapatos para que fossem realizadas doações para as famílias acompanhadas pela instituição.

JUNHO

No mês em questão foram realizados vinte e quatro atendimentos técnicos individuais de cunho orientativo a fim de acompanhar demandas identificadas pela técnica juntamente com equipe. Além dos atendimentos individuais aos usuários assim como cinquenta e sete atendimentos técnicos familiares de cunho orientativo os mesmo com o intuito de acolhimento de demandas e dúvidas. Foi realizada uma oficina



Associação de Pais e Amigos dos Excepcionais de Patrocínio Paulista - SP
Utilidade Pública Municipal – Lei Nº 1145 de 17/09/1986
Utilidade Pública Estadual Decreto Nº 40.298 de 05/09/1995 -
CNPJ: 52.386.372/0001-00 – Inscrição Isenta

Endereço: Av. Diamante,1413 - Jd. Marumbé - Patrocínio Paulista – SP - CEP: 14415-000
Fone: (016) 3145-1846 e-mail: coordenacaoadm@apaepatrociniopaulista.org.br



grupais, com atividades previamente planejadas a partir de planejamento semestral feito pela equipe técnica juntamente com educador social.

Foi feito um contato com rede socioassistencial e rede de saúde do município estes realizados para que os usuários e usuárias fossem acompanhados em sua integralidade e dois encaminhamentos para os serviços das redes de saúde e assistência. Ao longo do mês foram necessárias cinquenta e uma consultas documentais a prontuários únicos dos atendidos, vinte e uma discussões de caso pela equipe técnica junto com profissionais da instituição da mesma área ou de áreas diferentes.

Ao final do mês foram emitidos sessenta documentos que são esses: relatórios, formulários, evoluções, mapas, planejamentos, instrumentais. A equipe se reuniu duas vezes em reunião de equipe. No mês de julho as atividades presenciais foram realizadas todas as terças e quintas com oficinas recreativas ministradas pelos educadores sociais da instituição e educador físico. A técnica durante quinze dias montou cardápios e listas de alimentação para os usuários e usuárias. Ao longo do mês equipe técnica juntamente com educadores sociais montaram planejamento de atividades do segundo semestre do ano de 2022. No mês de julho a mesma tirou férias durante quinze dias.

AGOSTO

No mês em questão foram realizados cem atendimentos técnicos individuais de cunho orientativo a fim de acompanhar demandas identificadas pela técnica juntamente com equipe. Além dos atendimentos individuais aos usuários assim como sessenta e dois atendimentos técnicos familiares de cunho orientativo os mesmos com o intuito de acolhimento de demandas e dúvidas, duas entrevistas familiares que tem como objetivo o cadastro de dados de novos usuários e sua família e uma visita domiciliar. Foram realizadas nove oficinas grupais, com atividades previamente planejadas a partir de planejamento semestral feito pela equipe técnica juntamente com educador social.

Foram feitos doze contatos com rede socioassistencial e rede de saúde do município estes realizados para que os usuários e usuárias fossem acompanhados em sua integralidade e dois encaminhamentos para os serviços das redes de saúde e assistência. Foram efetuados treze encaminhamentos internos para serviços do setor da saúde da instituição APAE Patrocínio Paulista a partir de demandas identificadas em avaliação multidisciplinar do setor da assistência social. Ao longo do mês foram necessárias quarenta e nove consultas documentais a prontuários únicos dos atendidos, dez discussões de caso pela equipe técnica junto com profissionais da instituição da mesma área ou de áreas diferentes.

A equipe técnica executou duas avaliações multidisciplinares que possuem intuito de levantar aspectos dos usuários e usuárias, seus históricos pessoais para que seja feito o PAF – plano de acompanhamento familiar e dois destes foram elaborados.

Ao final do mês foram emitidos cem documentos que são esses: relatórios, formulários, evoluções, mapas, planejamentos, instrumentais. A equipe se reuniu duas vezes em reunião de equipe. No presente mês a técnica acompanhou usuários do programa Mundo do Trabalho à entrevista de emprego com a BrasilSeg. A equipe passou por consultoria a fim de serem refeitos e obter melhorias nos formulários utilizados para trabalho.



Associação de Pais e Amigos dos Excepcionais de Patrocínio Paulista - SP
Utilidade Pública Municipal – Lei Nº 1145 de 17/09/1986
Utilidade Pública Estadual Decreto Nº 40.298 de 05/09/1995 -
CNPJ: 52.386.372/0001-00 – Inscrição Isenta

Endereço: Av. Diamante, 1413 - Jd. Marumbé - Patrocínio Paulista – SP - CEP: 14415-000
Fone: (016) 3145-1846 e-mail: coordenacaoadm@apaepatrociniopaulista.org.br



➤ TERAPIA OCUPACIONAL MAIO

Em referência ao dia do trabalho a equipe elaborou a semana de profissões que teve como objetivo viabilizar o contato dos usuários com diversas profissões, promover conhecimento e ampliar as perceptivas e possibilidades para a inserção no mercado de trabalho através de palestras ministradas por profissionais que trabalham em defesa da ordem, dos direitos sociais e na área da saúde, tendo em vista a relevância do tema os participantes do grupo mundo do trabalho realizaram visita a empresa LuizaLab em Franca - SP para conhecerem a infraestrutura, projetos e programas de inclusão da pessoa com deficiência ao trabalho formal.

A profissional manteve as visitas domiciliares para acompanhamento familiar, assim como os contatos telefônicos para identificar demandas e disponibilizar os serviços socioassistenciais.

Com relação aos encaminhamentos a rede de assistência socioassistencial foi identificada a necessidade de encaminhar uma atendida para avaliação com a equipe de saúde do município de Itirapuã - SP visando manutenção de sua mobilidade.

O CRAS - Centro de Referência da Assistência Social do município promoveu um evento para conscientizar e divulgar a campanha de combate ao abuso e exploração sexual de crianças e adolescentes para o público em questão, desta forma a técnica acompanhou os atendidos da instituição ao evento assegurando o acesso a serviços socioassistenciais e de políticas públicas de saúde.

JUNHO

No mês de referência esteve presente à organização e concretização das atividades nos coletivos de convivência girassol, mundo do trabalho, auto defensoria, quitanda e o início das atividades socioassistenciais no período da tarde com os coletivos, aconchego, girassolzinho e girassol II. Os autodefensores participaram da visita ao Departamento de Água e Esgoto de Patrocínio Paulista – SP, como parte das atividades que envolvem os mesmos no conhecimento dos serviços e para que possam compreender o funcionamento e a importância do tratamento de água na cidade.

A técnica manteve as visitas domiciliares assim como os contatos telefônicos para efetivar o acompanhamento familiar, frente às demandas identificadas fez necessária articulação com o Conselho Tutelar do município para coletar informações visando subsidiar estratégias para ampliar as possibilidades de melhorias no atendimento.

No decorrer do mês a equipe promoveu a campanha Varal do Bem que objetivava arrecadar roupas e acessórios para beneficiar a comunidade em situação de vulnerabilidade, o evento foi realizado juntamente com a festa junina tendo em vista atingir o maior número de familiares, além de promover o acesso ao lazer e atividades culturais.

JULHO



Durante os 15 primeiros dias do mês a técnica elaborou juntamente com a equipe técnica e educadores o planejamento da assistência social para alavancar atividades que contemplassem os eixos quatro do serviço para o segundo semestre de 2022. Desta forma foram planejadas atividades para os grupos girassol I, girassol II, girassolzinho, aconchego, mundo do trabalho e autodefensoria.

Na segunda metade do mês a técnica gozou de suas férias.

AGOSTO

Foram realizadas pela técnica visitas domiciliares e acompanhamento médico a atendida e família, frente à necessidade foram necessária articulação com a rede a fim de discutir melhores intervenções e estratégias para viabilização de direitos.

Também foram efetivadas atividades com os coletivos de convivência, girassol I e II, girassolzinho, aconchego e mundo do trabalho, assim como os atendimentos técnicos individuais com foco no planejamento financeiro, treinos de atividade de vida diária e acompanhamento telefônico familiar.

Dando seguimento ao calendário de avaliação multidisciplinar foram assim efetivas as avaliações e construção dos planos de acompanhamento familiar.

No dia 13/08/2022 houve reunião com a diretora do APAE – Batatais Patrícia Lopes que ministrou juntamente com a coordenadora da equipe reunião para revisão dos formulários. Além desta houve três reunião de equipe e uma reunião geral.

GERAL

De acordo com as atividades transcorridas no 2º quadrimestre por meio dos coletivos de vivência do setor de assistência social desta APAE, titulados Girassol I, Girassol II, Girassolzinho e Aconchego e, além disso, os grupos Quitanda APAExonada, Autodefensoria e Mercado de Trabalho, foi possível proporcionar acesso a atividades diversificadas regulamentadas pela política de assistência social. O público se refere a pessoas com deficiência intelectual, múltipla e autismo, de idades diversas, desde a fase do início da adolescência à fase idosa, contemplando o acesso intergeracional. As atividades se encontram regulamentadas pela tipificação socioassistencial de acordo com proteção social de média complexidade.

Isto posto, foram viabilizados nos quatro coletivos cerca de 200 atividades, que contemplam o período matutino e desde o mês de junho também foram implementados no período vespertino, sendo uma grande conquista aos direitos das pessoas com deficiência, visto a necessidade de ampliação do serviço que passou a proporcionar maior acesso aos usuários, contemplando o atendimento a cerca de 53 usuários por dia de maneira ininterrupta. Além disso, possui os grupos, quais sejam, mercado de trabalho, autodefensoria e quitanda APAExonada que atendem cerca de 46 usuários, tendo ocorrido cerca de 25 atividades que ocorrem semanalmente e quinzenalmente.

Tanto os coletivos de vivência, quanto os grupos serviram de acesso aos direitos dos usuários, sobretudo ao papel de inclusão social da pessoa com deficiência nos diversos espaços sócios ocupacionais.



As ações ocorreram internamente e externamente ao espaço físico da instituição, de maneira individual e grupal aos atendidos e as suas famílias, ou pessoas de sua vivência pessoal. Para tanto, foram utilizados os instrumentos de escuta ativa, visita domiciliar, rodas de conversa, discussões de caso, dinâmicas, acolhimento, trabalho em grupo, reuniões, acompanhamento individual e familiar, entrevistas e avaliações multidisciplinares.

Assim, foram elaboradas e trabalhadas atividades de de vida diária e atividades instrumentais de vida diária, na segurança de acolhida, proporcionando a viabilização do acesso aos direitos que são titulares, proporcionando segurança de convívio ou vivência familiar para fortalecimento dos vínculos familiares, comunitários e sociais, e segurança no desenvolvimento de autonomia.

Era o que nos cumpria relatar.

Júlia Alves Nascimento

CRESS 57527

Coord. da área de Assist. Social

Simone Aparecida de Paula

Gestora

Sirlene Rodrigues Almeida

Presidente



Associação de Pais e Amigos dos Excepcionais de Patrocínio Paulista - SP
Utilidade Pública Municipal – Lei Nº 1145 de 17/09/1986
Utilidade Pública Estadual Decreto Nº 40.298 de 05/09/1995 -
CNPJ: 52.386.372/0001-00 – Inscrição Isenta
Endereço: Av. Diamante, 1413 - Jd. Marumbé - Patrocínio Paulista – SP - CEP: 14415-000
Fone: (016) 3145-1846 e-mail: coordenacaoadm@apaepatrociniopaulista.org.br



RELATÓRIO DE ATIVIDADES – 3º QUADRIMESTRE 2022

SERVIÇO DE PROTEÇÃO SOCIAL ESPECIAL PARA PESSOAS COM DEFICIÊNCIA, IDOSAS E SUAS FAMILIAS.

13. IDENTIFICAÇÃO

13.1 Órgão Público: Prefeitura Municipal de Patrocínio Paulista **Endereço:** Praça Nossa Senhora do Patrocínio, 1165, Centro. **Responsável Legal:** José Mauro Barcellos – Prefeito Municipal.

13.2 IDENTIFICAÇÃO DO CONTRATADO

Nome da Organização da Sociedade Civil: Associação de Pais e Amigos dos Excepcionais de Patrocínio Paulista

Responsável legal e pelo plano: Sirlene Rodrigues de Almeida

Endereço: Avenida Diamante, nº1413, Jardim Morumbé, Patrocínio Paulista/SP

Telefone: (16)3145-1846 / (16)99998-3690

Email: coordenacaoadm@apaepatrociniopaulista.org.br

13.3 IDENTIFICAÇÃO DO SERVIÇO

Serviço: Proteção Social Especial de Média Complexidade para Pessoas com Deficiência, Idosas e suas Famílias.

Modalidade: Unidade Referenciada para Pessoas com Deficiência.

Público alvo: Pessoas com deficiência em situação de dependência e suas famílias. São indicativas de prioridade de atendimento no serviço ofertado em Unidade Referenciada, situações violadoras de direitos vivenciadas pelas pessoas com deficiência, seus familiares e/ou cuidador, tais como: isolamento social, vítima de negligência, abandono e maus tratos, atitudes discriminatórias no seio da família, falta de cuidados adequados por parte do cuidador, sobrecarga do cuidador, desvalorização das potencialidades da pessoa com deficiência, dentre outras situações que são consideradas impeditivas da autonomia da pessoa com deficiência e, portanto agravantes da situação de dependência.

Meta: 70 pessoas com deficiência e suas famílias.



Referenciado ao: Departamento de Inclusão Social e Cidadania.

14. DESCRIÇÃO

Nome do serviço: Serviço de Proteção Social Especial para pessoa com deficiência intelectual e/ou múltipla e suas famílias

Objeto: Seleção do plano de trabalho de Organização da Sociedade Civil – OSC e cumprimento da Lei 13.019/2014 e Decreto Municipal 3.016/2016, visando o estabelecimento de Termo de Colaboração para execução do Serviço de Proteção Social Especial para Pessoa com Deficiência, idosos e suas famílias na modalidade de Unidade Referenciada a ser executado no exercício de 2022.

14.1 Endereço de execução do serviço

Avenida Diamante, nº1413, Jardim Morumbé, Patrocínio Paulista/SP.

15. OBJETIVOS

OBJETIVO GERAL

Promover a Habilitação e Reabilitação da pessoa com deficiência, a Defesa e a Garantia de Direitos e sua inclusão na vida comunitária no campo da assistência social, através do Serviço de Proteção Social Especial para Pessoas com Deficiência e suas Famílias na modalidade de Unidade Referenciada.

OBJETIVOS ESPECÍFICOS

O Serviço de Proteção Social Especial para Pessoas com Deficiência e suas famílias, tem por objetivos:

- Apoiar e fortalecer as famílias no seu papel protetivo;
- Prestar apoio e orientação aos cuidadores familiares alertando para a importância dos autocuidados;
- Promover a capacitação e a descoberta de novos saberes sobre cuidados pessoais;
- Identificar novas tecnologias de ajuda e promover a autonomia e a melhoria da qualidade de vida no cotidiano das pessoas com deficiência, e suas famílias;
- Identificar novas redes de apoio aos cuidadores familiares;
- Promover acessos a benefícios, programas de transferência de renda e outros serviços



Associação de Pais e Amigos dos Excepcionais de Patrocínio Paulista - SP
Utilidade Pública Municipal – Lei Nº 1145 de 17/09/1986

Utilidade Pública Estadual Decreto Nº 40.298 de 05/09/1995 -

CNPJ: 52.386.372/0001-00 – Inscrição isenta

Endereço: Av. Diamante, 1413 - Jd. Marumbé - Patrocínio Paulista – SP - CEP: 14415-000
Fone: (016) 3145-1846 e-mail: coordenacaoadm@apaepatrociniopaulista.org.br



socioassistenciais, das demais políticas públicas setoriais e do Sistema de Garantia de Direitos;

- Mobilizar a família de origem, a família ampliada, a família estendida, conforme o caso, os amigos, os vizinhos e a comunidade para a facilitação de processos de convivência e cooperação para a superação das situações de isolamento social e das barreiras de inclusão social de cuidados e cuidadores;
- Promover a autonomia e a melhoria da qualidade de vida de pessoas com deficiência, seus cuidadores e suas famílias;
- Desenvolver ações especializadas para a superação das situações violadoras de direitos que contribuem para a intensificação da dependência;
- Prevenir o abrigo e a segregação dos usuários do serviço, assegurando o direito à convivência familiar e comunitária;
- Promover apoio às famílias na tarefa de cuidar, diminuindo a sua sobrecarga de trabalho e utilizando meios de comunicar e cuidar que visem à autonomia dos envolvidos e não somente cuidados de manutenção;
- Acompanhar o deslocamento, viabilizar o desenvolvimento do usuário e o acesso a serviços básicos, tais como: bancos, mercados, farmácias etc., conforme necessidades;
- Prevenir situações de sobrecarga e desgaste de vínculos provenientes da relação de prestação/demanda de cuidados permanentes/prolongados;
- Prevenir agravos que possam desencadear rompimento de vínculos familiares e sociais;
- Prevenir confinamento de pessoas com deficiência;
- Identificar situações de dependência;
- Colaborar com redes inclusivas no território;
- Sensibilizar grupos comunitários sobre direitos e necessidades de inclusão de pessoas com deficiência buscando a desconstrução de mitos e preconceitos;
- Desenvolver estratégias para estimular e potencializar recursos das pessoas com deficiência, de suas famílias e da comunidade no processo de habilitação, reabilitação e inclusão social;
- Oferecer possibilidades de desenvolvimento de habilidades e potencialidades, a defesa de direitos e o estímulo à participação cidadã;
- Incluir usuários (as) e familiares no Sistema de Proteção Social e serviços públicos, conforme necessidades, inclusive pela indicação de acesso a benefícios e Programas de Transferência de Renda;
- Contribuir para resgatar e preservar a integridade e a melhoria de qualidade de vida dos (as) usuários (as);



- Contribuir para a construção de contextos inclusivos.

Constitui como diretriz do serviço o princípio da não discriminação e da igualdade de oportunidade. As pessoas com deficiência têm os mesmos direitos de acesso a bens e serviços, em comum com os demais cidadãos, e ofertados pelas distintas áreas, como saúde, educação, trabalho, previdência, assistência social e outras, de acordo com suas necessidades, como direito de cidadania.

Neste sentido, a Resolução nº 34, de 28/11/2011 do CNAS, que define a habilitação e reabilitação da Pessoa com Deficiência e a promoção de sua inclusão à vida comunitária no campo da assistência social (SUAS), considera a habilitação e reabilitação como sendo “um processo que envolve um conjunto articulado de ações de diversas políticas no enfrentamento das barreiras implicadas pela deficiência e pelo meio, cabendo a Assistência Social ofertas próprias para promover o fortalecimento de vínculos familiares e comunitários, assim como a autonomia, a independência, a segurança, o acesso aos direitos e à participação plena e efetiva sociedade.

16. DESCRIÇÃO DOS RESULTADOS ESPERADOS

De acordo com a RESOLUÇÃO Nº 109, DE 11 DE NOVEMBRO DE 2009 - Tipificação Nacional de Serviços tem a finalidade de promover a autonomia, a inclusão social e a melhoria da qualidade de vida das pessoas participantes.

Deve contar com equipe específica e habilitada para a prestação de serviços especializados a pessoas com deficiência em situação de dependência que requeiram cuidados permanentes ou temporários. A ação da equipe será sempre pautada no reconhecimento do potencial da família e do cuidador, na aceitação e valorização da diversidade e na redução da sobrecarga do cuidador, decorrente da prestação de cuidados diários prolongados.

As ações devem possibilitar a ampliação da rede de pessoas com quem a família do dependente convive e compartilha cultura, troca vivências e experiências. A partir da identificação das necessidades, deverá ser viabilizado o acesso a benefícios, programas de transferência de renda, serviços de políticas públicas setoriais, atividades culturais e de lazer, sempre priorizando o incentivo à autonomia da dupla “cuidador e dependente”. Soma-se a isso o fato de que os profissionais da equipe poderão identificar demandas do dependente e/ou do cuidador e situações de violência e/ou violação de direitos e acionar os mecanismos necessários para resposta a tais condições.

A intervenção será sempre voltada a diminuir a exclusão social tanto do dependente quanto do cuidador, a sobrecarga decorrente da situação de dependência/prestação de cuidados prolongados, bem como a interrupção e superação das violações de direitos que fragilizam a autonomia e intensificam o grau de dependência da pessoa com deficiência.



17. INFRAESTRUTURA FÍSICA EXISTENTE

O espaço físico promove um ambiente acolhedor, com estrutura física adequada e infraestrutura necessária, de forma a atender as diversidades e especificidades existentes e minimizando barreiras que impede a utilização do espaço e o bem estar dos usuários.

A entidade funciona em imóvel localizado em uma área de fácil acesso da população, é facilmente identificável com placa e nome do serviço visível à população, tamanho adequado ao serviço, amplo o suficiente para propiciar conforto e comodidade aos usuários, suas famílias e aos trabalhadores; o imóvel é acessível e devidamente adaptado para acesso de pessoas com deficiência, com uma infraestrutura que garante espaços e rotas acessíveis para locomoção em cadeiras de rodas, com bengalas outros equipamentos de apoio à locomoção. Os parâmetros para a implantação do serviço consideraram a realidade local, sem, todavia, perder a qualidade do serviço prestado e do ambiente.

O espaço físico para funcionamento é integrado por:

- Ambientes acessíveis para recepção;
- Ambientes para o desenvolvimento de atividades individuais e em grupos;
- Ambiente de sala específica de acolhimento e atendimento individualizado;
- Ambiente de sala específica para a equipe técnica do serviço;
- Banheiros acessíveis;
- Todos os ambientes são providos de iluminação adequada, ventilação e ofertam condições de segurança, salubridade, higiene e limpeza.

18. RESULTADOS

Coletivos de Vivência e Programas

Concernente com as atividades desenvolvidas durante o 3º quadrimestre dos Coletivos de Vivência Girassol I, Girassol II, Girassolzinho, Aconchego e Programas Autodefensoria, Mundo do Trabalho e Quitanda Apaixonada foram efetivadas em média duzentos e onze atividades a pessoas com deficiência intelectual, múltipla e autismo, a partir de doze anos até a fase idosa que se encontram em situação de vulnerabilidade social, seja por sobrecarga do cuidador, vulnerabilidade socioeconômica, fragilidade e/ou rompimento de vínculos familiares, situação de dependência entre cuidador e dependente, ausência de inserção aos serviços de proteção social, beneficiários do Benefício de Prestação Continuada e em situação de desemprego estrutural.